LA PRENSA

AÑO XXXIII—N° 11.733

BUENOS AIRES, JUEVES 9 DE OCTUBRE DE 1903

Administración y Dirección: Avenida de Mayo 567 al 575

DIARIO DE LA MAÑANA

FUNDADO EL 18 DE OCTUBRE DE 1869

LOS ORIGINALES NO SE DEVUELVEN

SUSCRICION EN LA CAPITAL

	CENTAVOS
NÚMERO SUELTO DEL DIA	0.07
» » ATRASADO	0.15 »
POR UN TRIMESTRE	5.00 »
POR SEIS MESES	10.00 »
POR UN AÑO	20.00 »

	6 MESES	UN AÑO
Provincia de Buenos Aires é interior de la República	12.00	24.00
Para el exterior	16.00	28.00

No se atenderá pedido de ningun ejemplar suelto que se haga fuera del Municipio de la Capital, sin que se acompañe el importe de un semestre ó un año adelantado. Las suscriciones pueden comenzar en cualquier fecha, pero terminarán el 30 de Junio y 31 de Diciembre de cada año.

Los avisos se reciben hasta las 7 p. m. á precio de tarifa. De las 7 á las 10 p. m. el precio será duplicado.—Los de los pobres, gratis.

Los pedidos de suscriciones, cambio de domicilio, aserción de avisos y cualquier otra comunicacion relacionada con la Administracion de este diario, deberán dirigirse al Administrador.

Toda otra correspondencia enviese á nombre de la Direccion.

SUCURSALES DE «LA PRENSA» EN EL INTERIOR Y EXTERIOR

En París—17, Boulevard de la Madeleine—Director Sr. Francisco Cuzaux.

Salones de lectura con todos los periodicos del mundo. Sala de reuniones para los residentes sud-americanos en Paris.

Exposicion gratuita de productos argentinos.

Boletin telegráfico de acontecimientos notables ocurridos en Sud-América.

Poste restante gratuito para la correspondencia dirigida á los residentes sud-americanos en Paris.

En estas oficinas se proporcionan gratuitamente al público, todo genero de informaciones sobre las Repúblicas de Centro y Sud-America: Produccion, industrias, climas, poblacion, propiedades del suelo, etc., etc.

El público encontrará tambien gratuitamente en los salones y anexos de las oficinas de La Prensa, periodicos, documentos illustrativos, muestras de productos, libros, folletos y la America del Sur y del Centro.

En el Rosario de Santa-Fé—Libertad 733-35—Director: Ciudadano Luque

Salones de lectura é informaciones.

Se reciben suscriciones y avisos.

Exposicion gratuita de productos de la provincia. Boletin telegráfico de acontecimientos notables ocurridos en el mundo.

En La Plata—Calle 46 num 628—Director: Eneas que Canneri.

Oficina de informes y avisos.

DIVERSIONES PUBLICAS

POLITEAMA ARGENTINO—Empresa A. Buenaventura—Compañia lírica italiana de la cual forma parte la eminente artista María Barrientos.—Maestro concertador y director de orquesta, Rinaldo Graconelli.—Octubre 9—Funcion extraordinaria á beneficio de la Sociedad de Socorros de San Isidro, con la célebre artista María Barrientos el PURITANI.

ODEON—Direccion Cunsigli y Cia.—Compañia dramatica italiana, Teresa Mariani.—Octubre 9—NOUVEAU JEU.

VICTORIA—Gran compañia francesa de Feerie et Ballet—Octubre 9—FEAT FRANÇAISE—GRANDS BALLES—Gran pantomima por LES VALATZOFF.

SAN MARTIN—Empresa G. Paradiso—5 ultimas funciones de Pregoli.—Octubre 9—Funcion extraordinaria á beneficio de la benemérita Sociedad Italiana «Pompieri Volontari de la Boca».—UN GRAN FIN DE SIGLO—REPERTORIO ESCENTRICO POR L. FREGOLI—AL VESUVIO—EL TREN DE LAS 9 23—PARIS-CONCERT—FREGOLINA.

MAYO—Compañia de Zarzuela Española, bajo la direccion del primer actor Joaquin Montero.—Octubre 9—Estreno: AURORA, 2 actos—LA CUARTA DEL MATRIMONIO—LOS VIVIENDAS.

COMEDIA—(Reformada)—Espectaculo por secciones.—Gran compañia comico-lírica española. Dirigida por el popular 1er. actor, Sr. José Palmada.—Octubre 9—Estreno: ESTRENO 3 actos—EL RATERO.

RIVADAVIA—Empresa: S. Giovanotti.—Compañia comico-dramática y de vaudeville, dirigida por el 1er. actor G. Cavalli.—Octubre 9—LA HIJA DE CARLO.

APOLO—Compañia Lírico-Dramatica Nacional Podestá Hermanos—Octubre 9—LA SOLRA O LA VIDA—AL CAMPO.

DORIA—Compañia alemana israelita de operetas comicas y melodramáticas—Empresa J. Bard y Cia.—Maestro concertador y director de orquesta J. Liska—Octubre 11—Estrenos: SCHNEIDAIX (El niño mimado de 13 años).

LIBERTAD—Gran compañia de dramas y comedias nacionales, bajo la direccion del 1er. actor Serafin José P. Conrado.—Octubre 9—HUERFANOS—BUENAVENTURA DE DIOS.

PABELLON DE LOS LAGOS (Palermo)—Teatro de títeres parlantes.—Octubre 9—Gran matinée de moda dedicado al mundo infantil.—JUSTICIA DIVINA.

CIRCO BUENOS AIRES—Cuyo Esquina Rio Bamba—Gran compañia ecuestre y de dramas nacionales del Sr. Luis Ansolmi.—Octubre 9—NUEVAS ATRACCIONES.—INTREPIDAS ECUYERES—GIMNASTAS MODERNAS—se representará el drama: EL MATACO.

CIRCO PABELLON ORIENTAL—Calle Bonelo entre Estados Unidos é Independencia. Gran compañia funambulesca, de novedades y dramas criollos, bajo la direccion del 1er. actor, Sr. Domingo Espinola.—Octubre 9—Gran lucha romana entre el barrilero torinés y el guapo de Flores, Angel Sutelli.

CIRCO PABELLON ARGENTINO—Calle Necochea entre Industria y Alegria (Boca).—Debut del nuevo personal dramatico bajo la direccion del Sr. Luis J. Colombo.—CUYANOS—EL TIRET DE LAS SIERRAS—GUARDIA NEGRA.

TEATRO NACIONAL—Florida 146—Cinematografo moderno. Funcion todas las noches—Octubre 9—FUNCION CON INTERESANTE PROGRAMA.

SALON NACIONAL (Cinematografo), Maipú 479.—Funcion todas las noches. Nombrosa coleccion de vistas de actualidad nacionales y extranjeras.—Octubre 9—Funcion de moda—SELECTO É INTERESANTE PROGRAMA.

PRINCE GEORGE'S HALL—LUNES 13 DE OCTUBRE á las 8.30.—Gran concierto sinfonico de despedida del Sr. Vianna da Motta, á gran orquesta y compuesta de 60 profesores, bajo la direccion del maestro Pal Pallomarin.

POSTE RESTANTE de "LA PRENSA"

En la administracion de este diario existen las siguientes cartas, que serán entregadas á los interesados previo los justificativos y formalidades del caso.

María Gacheu. Jose Fraga, Andrés Ferrito, Ordilia Baldauceno, Martina Ana, Santiago I. de Castro, Emilio Hepburu, Jose Vidal, Juan B. Martinez. Diego Obregon, Julio L. Domec, Adolfo Bacaribus, Eugenio Larreca, Julia Alvarez, Virginia Bucciano, Miguel Z. O'Farrell, Cecilia Trabaldi, Estanislao Perfriel, Juana R. de Brown, Domingo M. Gayoncha, Martin Guillonia, Antonio Fernandez, Rosa Arguategui, Francisco Porta, Manuel Nuñez, Ingeria P. Ortiz, Confania G. de Orus, Lino F. Beltran, Angel Spina, Francisco F. Rodrigues, Juan Rodriguez, Julio Mares, Alicia y Josefina Dowling, Jose Navarrete, Maria Luisa Perez, Justo J. Jerwell, Manuel Bautista Brauty, Enrique Lozano, Damiano Latticini, Celestino Otero y Suarez.

NOTA—Este servicio es gratuito y exclusivo para las cartas que vengan del Interior y Exterior de la República. Las que procedan de esta capital no serán recibidas por la Administracion y las que se pongan en lista y no sean retiradas en el plazo de un mes serán devueltas al Correo.

—La Administracion no se hace responsable de los errores que puedan ocurrir en la entrega de las cartas.

OFICIOS DIVERSOS PEDIDOS

APRENDIZA MODISTA SE NECESITA, AYACUCHO 245. v9

APRENDIZ APARADOR DE BOTAS SE PRECISA, se paga sueldo. Pozos 1380.

APRENDIZAS MODISTAS SE PRECISAN, PARAGUAY 755.

APARADOR MEDIO OFICIAL DE FINO SE PRECISA, Pozos 751.

APRENDIZAS COSTURERAS PARA CAMISAS de hombre lisas se necesitan, Pozos 263.

APRENDIZA PANTALONERA TRABAJO FINO se precisa, Corrientes 4410.

APRENDIZA ADELANTADA PARA SACOS SE precisa, Constitucion 3420.

APRENDIZA MODISTA DE VESTIDOS SE PRECISA, Moreno 1476.

APARADORA OFICIALA SE NECESITA, MARIANO 790.

APRENDICES ZAPATEROS DE CLAVADO PARA afinera se precisan, Cochabamba 2890. v10

APARADOR OFICIAL Y MAQUINISTA BUENOS se necesitan, Chile 1151.

APRENDIZAS PLANCHISTAS SE NECESITAN Oral Olmedo 39.

APRENDIZAS EN HILVANAS DE sombra SE PRECISAN, Bme. Mitre 1933. v10

APRENDICES TIPOGRAFOS NECESITANSE, CAMARON 1327.

APARADORA OFICIALA, MEDIO OFICIALA Y aprendiza se precisa, Solis 1180.

APRENDICES PARA CALZADOS SE PRECISAN, Rivadavia 980.

APARADOR MUCHACHO BUEN MAQUINISTA se necesita, San Juan 949.

APRENDIZA DE VESTIDOS SE NECESITA, LAVALLE 914.

APRENDIZ SE NECESITA, MONTES DE CA 10, DE 8 a. m. á 7.

APRENDIZA PLANCHADORA SE PRECISA, VICTORIA 674.

APRENDIZA DE TRAZEITOS DE niños, SE NECESITA, Alsina 1747.

APRENDIZA DE CHALECOS SE PRECISA, DE 13 á 15 años, se le dará sueldo. Estados Unidos 1849.

APRENDIZA SE PRECISA DE VESTIDOS Y ROPA blanca, Alsina 250.

APARADORA SE NECESITA APRENDIZA ADELantada ó medio oficiala, trabajo fino, Belgrano 572.

APRENDICES FOGUISTAS, ARGENTINOS, robustos de 19 á 25 años, 6 años de contrata, 1 año instruccion, sueldo en la escuela 15 $ fogulistas 45 $, escuela de fogulistas, Darsena Norte de 11 a. m. á 2 p. m. v9

OFICIOS DIVERSOS PEDIDOS

AL GRAN LICOR LA BASILICA, PRECISA OFICIALAS prácticas para confección de licores, Dias Valez 782. v10

BUENA OFICIALA PARA VESTIDOS DE señora se precisa, Rodriguez Pena 47.

COSTURERA PARA ROPA BLANCA Y CONFECcion de señoras, se precisa, Piedras 1565.

COSTURERA MEDIO OFICIALA DE CUELLOS Y puños se necesita, Chile 1429.

CORREDOR DE VINOS EN DAMAJUANAS SE NEcesita, excelentes condiciones, Corrientes 3421.

CARPINTEROS SE NECESITAN, SAAVEDRA 45.

CAMISERAS VISTERAS CON MUESTRA SE NEcesitan, Sgo. del Estero 533.

COSTURERAS ARMADORAS Y VISTERAS DE CAmisas se precisan con muestra, Maipú 854.

CORREDOR PARA BORRAS Y SOMBREROS DE paja se necesita á comision, Mujico 2364.

CARPINTEROS DE OBRA BLANCA, SE PRECIsan, carpintería de Echebarne, en el Tigre.

CADETE PRACTICO EN MERCERIA, SE PRECIsa, Artes 632.

PELLERAS BUENAS, SE PRECISAN, ORAL. Hornos 376

COSTURERAS MAQUINISTAS Y PREPARADOras, se necesitan, Florida 470.

COSTURERAS DE ROPA BLANCA PARA TAller, se necesitan, Oral. Hornos 376

COSTURERAS PARA CUELLOS POSTIZOS FIJOS, con muestra, se precisan Avenida de Mayo 2168. v9

CARTONEROS MEDIO OFICIALES Y MUCHAchos buenos cartoneadores se precisan, San José 332.

COSTURERAS PARA CAMISAS FINAS DE ZEfiro, con muestra, se precisan muchas. Avenida de Mayo 1248. v9

CORREDORES SE NECESITAN CON GARANTIA para vender sellos de colegiales, se le paga buena comision, Solis 1177, de 8 a 10 a. m.

COCHERO HOMBRE ANCIANO SE NECESITA para casa particular, acreditado presentarse sin buenas referencias, Victoria 4084

CAPATAZ DE BARRACA SE NECESITA CON buenas referencias, nacionalidad diemas, emurir Piedras 1566 v10

COSTURERA APRENDIZA Y MEDIO OFICIALAS para sacos y trajo de niños se precisan, Bolivar 852.

CORREDOR SE NECESITA, QUE SEA PERSONA seria y formal conociendo bien el ramo y la clientela de la ferreteria, ofertas por escrito, dirigirse Casilla Correo 695.

COSTURERAS PARA TRAJES DE niños, PARA Chalecos, pantalones, sacos de brin y alpaca y para polleras, se han sacientado los precios y se precisan las que hayan trabajado en la casa, se pueden ocupar en esta casa todas las que trabajen bien en Buenos Aires, presentarse con muestra, A. Cabezas, Cuyo 560.

DEPENDIENTE PRACTICO DE TIENDA SE NEcesita, de un estadeta, se desea jovenes y espaciosos. Santa Fé 1599.

ENCUADERNADOR APRENDIZ QUE SEPA GOdear y doblar se necesita. Maipú 320

ESTUCHISTAS PARA ESTUCHE DE BAZAR SE necesitan, Cangallo 3637.

FOTOGRAFO SE NECESITA, OPERADOR Y RElocador, que sepa bien retocar. Libertad 1221.

FAMILIA PRACTICA EN HORTICULTURA Y agricultura que disponga de algunos elementos para trabajar una quinta, chacra de 5 á 7 cuadras de excelente tierra y con ciertas arboledas montes frutales ya productivos se desea para interesarla por contrata, dirigirse al Sr. Molina en Temperley F. C. S., todos los dias de las 12 á 5 p. m. donde presentarse sin las condiciones requeridas y certificados de buena conducta y competencia. Pédido urgente. v9

HERRERO SE PRECISA OFICIAL DE OBRA QUE sea competente, San Juan 4273.

HELADERO SE NECESITA CON SUS UTILES, y recomendado, Rivadavia 2701.

JOVEN de 15 á 16 años QUE SEA PRACTICO EN ferreteria y pinturería se precisa, E. Rios 907.

LAVANDERIA QUE SEPA SU OBLIGACION SE precisa, Moreno 745

MUCHACHO SUE SEPA TRABAJAR EN MAQUIna capitalgorn, se necesita. Rincon 452.

MEDIO OFICIALA ADELANTADA MODISTA SE necesita, Defensa 1537

MODISTA BUENA OFICIALA SE NECESITA, Corrientes 2098.

MEDIO OFICIALA MODISTA SE PRECISA, SUIpacha 1070.

MEDIO OFICIAL SASTRE ADELANTADO SE NEcesita. Av. de Mayo 640.

MUCHACHO SACA PLIEGOS SE NECESITA, Talcahuano 74. Litografia.

MODISTAS EN BATAS SE NECESITAN, PIEdras 1226

MUCHACHOS CARTONEROS-ENCOLADORES SE necesitan, Perú 730.

MODISTAS BUENAS OFICIALAS PRECISO, BATaras y polleristas, Venezuela 1377.

MUCHACHA SE NECESITA PARA UN TALLER casa de familia. Salta 945.

MEDIO OFICIALA MODISTA SE PRECISA, MUreno 950.

MUCHACHO de 12 á 14 años QUE SEA ALGO pronto en almacen se necesita, Defensa 900.

MUCHACHO LUSTRADOR DE BOTINES QUE sepa algo de zapatero se necesita, Cuyo 1196.

MUCHACHO de 16 años PARA APRENDIZ tornero se precisa, Alsina 1827.

MUCHACHO SE PRECISA CANCHAS DE BOchas, Bme Mitre 1828

MEDIO OFICIAL O OFICIALA APARADORA SE precisa. Rivadavia 2154.

MEDIO OFICIALA MODISTA SE NECESITA, Paraguay 931.

MODISTA MEDIO OFICIALA SE PRECISA, Humberto 1553.

MEDIO OFICIALAS Y APRENDIZAS ADELANtadas en vestidos se necesitan. Maipú 805.

MUEBLO, PISTON PARA SEÑOR APUERA, BUEN sueldo, se precisa, Constitucion 2309.

MEDIO OFICIAL ZAPATERO QUE SEPA COSER á muchacho se le paga bien. Rivadavia 1300.

MEDIO OFICIAL PELUQUERO SE NECESITA, Azcuénaga 778

MUCHACHAS Y MUCHACHOS DE 10 A 12 años necesito 30 en taller de duros, Serrano 1750. v10

MEDIO OFICIALAS COSTURERAS DE CAMIsas de hombre y calzoncillos se necesitan, Onda 735 v9

MUCHACHO de 14 á 15 años RECOMENDADO se precisa para dependiente de sastreria, Garay 2134.

MOZO ALGO PRACTICO EN LIBRERIA DE 14 A 15 años se necesita con recomendacion, Paraguay 2001.

MUCHACHAS DE 12 á 14 años SE PRECISAN 12 para un trabajo facil, ganaran un segundo, fabrica de bordados, Lavalle 113g.

MODELISTA SE NECESITA PARA TRABAJAR en mi casa ó la fábrica de cocinas, Esmeralda 671.

MUCHACHO espanol de 15 años RECIEN VENIdo se ofrece para almacen ó otro trabajo, San José 1252. v11

MUSICOS—TROMBONES, BOMBARDINES, PISTONES, clarinetes y bajos, se necesitan para salir al campo. Se les pagará buenos sueldos, ocurrir al cuartel del 10 de infanteria de linea de 6 á 10.30 ó á la calle San Juan 611 de 7 de la noche en adelante y verse con el teniente Mujica, habilitado del regimiento 10 de infanteria.

OFICIALES MUEBLEROS CON BANCO SE NECEsitan, Montes de Oca 1478 v10

OFICIAL PELUQUERO SE NECESITA, PELUquería del Progreso. Entre Rios 2166.

OFICIALAS BUENAS MODISTAS DE VESTIDOS y aprendizas se necesitan; Cevallos 401.

OFICIAL MEDIO SASTRE SE PRECISA, BELgrano 1819.

OFICIAL O MEDIO CARPINTERO, NECESITASE, 25 de Mayo 244.

OFICIAL MEDIO SASTRE POR PIEZA GRANDE se necesita. Cochabamba 1378 v9

OFICIAL MEDIO SASTRE SE NECESITA, ANCHO Piedras 964. v10

OFICIAL MEDIO PELUQUERO PRECISO, BERmejo 610.

OFICIO—MEDIO OFICIAL Y APRENDIZ SASTRE SE precisa, Urquiza 833. v10

OFICIO—MEDIO OFICIALES Y APRENDICES vasteros precisan, se paga bien, Parana 676.

OFICIALA Y MEDIO OFICIALA PLANCHADORA se precisan, Esmeralda 810.

OFICIAL SASTRE Y UN BUEN MEDIO SE NEcesitan, Larrea 30.

OFICIAL SASTRE PARA LA campaña SE NECEsita, Tacuari 247.

OFICIAL PANADERO BUENO PRECISO, JUJUY 1851.

PLANCHADORAS PARA CAMISAS FINAS DE HOMbre se necesitan para taller, Florida 470.

PRENDEDORES PARA TAMBO SE PRECISAN CON recomendacion, Cordoba 1165.

PEON OFICIAL ZAPATERO DE CHIRIPA y niño ciudad precisamos, Caseros 1760.

PEON OFICIAL PELUQUERO PARA SABADO Y DOmingo se precisa, Tacuari 1003.

PEON SE NECESITA MEDIO OFICIAL BARBERO adelantado. Venezuela 2377. J. G.

PEON OFICIAL BARBERO BUENO SE NECESITA, LAvalle 1417.

PEONES OFICIALES MEDIO ZAPATEROS DE sombra SE necesitan dos, Alsina 2107.

PEON OFICIAL PELUQUERO PARA LA campaña SE precisa que sea con latigo. Piedras 136.

PEON OFICIAL SASTRE SE PRECISA PARA CAMPAña, tratar Victoria 901.

PEONES OFICIALES ZAPATEROS PARA CLAVADO A LA vista de todas clases se necesitan. Alsina 1646.

PEON OFICIAL MEDIO PELUQUERO Y APRENDIZ SE precisa. Defensa 1970.

PEON MUCHACHO QUE SEPA AFEITAR BIEN se precisa. General Urquiza 61.

PEONES OFICIALAS MODISTAS DE VESTIDOS, SE PREcisan, Libertad 1081.

PEON MEDIO OFICIAL BARBERO O APRENDIZ que sepa bien afeitar, necesitase, Rivadavia 5662 v9

OFICIOS DIVERSOS PEDIDOS

OFICIAL SASTRE O MEDIO OFICIAL BUENO SE precisa, San José 550, piso 2°.

OFICIAL MUEBLERO SE PRECISA, SE LE DA casa y comida, Independencia 2281.

OFICIO—MEDIO OFICIAL SASTRE JOVEN Y APRENdiz adelantado se necesitan, Defensa 1243.

OFICIALAS BUENAS COSTURERAS SE NECESItan, Suipacha 467.

OFICIALES ZAPATEROS Y MEDIO OFICIAL SE necesitan, Solis 331.

OFICIALA BORDADORA PARA TRABAJAR EN el taller, se necesita, Bolivar 892.

OFICIALES Y MEDIO OFICIALES SASTRES SE precisan, San José 674.

OFICIAL Y OFICIALA ESTUCHISTA SE NECESItan, Chile 1175.

OFICIAL SASTRE SE NECESITA, Y UN MEDIO oficial. Corrientes 1158.

OFICIAL MEDIO PELUQUERO ADELANTADO se necesita. Balcarce 741.

OFICIAL PELUQUERO SE PRECISA QUE SEA competente. Rivadavia 1641.

OFICIAL CARPINTERO QUE SEA COMPETENTE para puerta de calle se necesita, Solis 756.

OFICIAL BARBERO PARA SABADO Y DOMINGO se necesita, Ayacucho 1778.

OFICIAL O MEDIO OFICIAL SASTRE NECESITO Solis 1163

OFICIALES SASTRES SE PRECISAN PARA TRAbajar adentro, Cuyo 1025.

OFICIALES SASTRES SE PRECISAN PARA TRAbajar adentro, Cuyo 1025.

OFICIAL MEDIO SASTRE ADELANTADO SE precisa, Rivadavia 1641.

OFICIAL CARPINTERO QUE SEA COMPETENTE para puerta de calle se necesita, Solis 756.

OFICIAL BARBERO PARA SABADO Y DOMINGO se necesita, Ayacucho 1778.

OFICIAL O MEDIO OFICIAL SASTRE NECESITO Solis 1163

SERVICIO DOMÉSTICO PEDIDO

SE PRECISA MUCHACHA de 11 á 12 años PARA servicio de cabeza sola, sin pretendientes. Uspallata 326.

CRIANDERA FORMAL SE NECESITA, PARA TOdo servicio, con buenas recomendaciones, sueldo $ 8. Canning 119, quinta.

SIRVIENTA ITALIANA O VASCA SE NECESITA para todo trabajo; se prefiere la del Sud, frente Chacras 1333, ciudad.

SE NECESITA SIRVIENTA, FORMAL, Y BUEN dormitorio, para todo servicio, se prefiere italiana Rivera 708.

SIRVIENTA FRANCESA, 45 años, PARA CUIDAR 2 niños y servicio de casa menos cocina se busca en casa de Mora 1854, último apenas ter. piso.

CRIANDERA MUCHACHA, CON CAMA, PARA todo trabajo de matrimonio solo, Tucuman 993, p. 12.

SIRVIENTA QUE ENTIENDA DE COCINA SE necesita, para matrimonio solo, bonos. sin. Tucuman 1 piso. v10

SE NECESITA SIRVIENTA QUE ENTIENDA DE cocina, buen sueldo, piaza independencia, ocurrir de 10 á 11 al administrador de los Nuevos Mataderos la Liebana.

SIRVIENTA QUE NO SEA española SE NECESITA para 3 personas, que entienda de cocina y aseada, sueldo 20 $; con casa, lavar y no reunir estas condiciones, despues de las 12. San Juan 724

CHICO DE PALERMO, SE NECESITA MUCHACHO de 12 á 13 años para todo servicio. v11

SERVICIO DOMÉSTICO OFRECIDO

AMA FRESCA, CON ABUNDANTE LECHE SE ofrece, sueldo 60 $. Azcuénaga 233. v9

AMA CON LECHE DE 2 MESES SE OFRECE recomendada, Urquiza 3443, Belgrano. v9

AMA SE OFRECE, CON LECHE DE 3 MESES, Italiana, sola, Santa Elena 455. v9

AMA española SE OFRECE PARA CRIAR EN SU casa, leche de 3 dias, Maipú 323d. v9

AMA española DE MEDIA LECHE, SE OFRECE, Humberto 3241. v9

AMA española LECHE DE 7 MESES SE OFRECE Arenales 1548.

AMA JOVEN de 18 años CON LECHE ABUNDANte se ofrece, Salguero 1198 v11

AMA DE LECHE FRESCA Y ABUNDANTE, SE ofrece para criar en su casa, Santa Fé 4 piso v11

AMA SE OFRECE PARA CRIAR EN SU CASA Italiana, Vizconde 1754 piso 1 v10

AMA ITALIANA, LECHE ABUNDANTE, PARA criar en su casa, se ofrece Chile 1502, piso 7

AMA CON LECHE FRESCA Y ABUNDANTE, SE ofrece, Gutierrez Uruguay 143.

AMA DE LECHE SE OFRECE PARA CRIAR EN su casa, Sanjuan 2202.

AMA ITALIANA MUY JOVEN Y SANA, SE ofrece, Rodriguez 375

AMA ARGENTINA SE OFRECE SIN CHICO, para criar en su casa, Lujan 405

AMA ITALIANA, JOVEN, LECHE DE 3 MESES Y abundante, se ofrece, Paraguay 1521, piso 4

AMA SE OFRECE, LECHE DE 2 MESES, BUENA Y abundante, Montevideo 1017 piso 20.

AMA, LECHE DE 25 DIAS PRIMERIZA OFRECE fresca para criar en su casa, Tarija 3502.

AMA JOVEN PRIMERIZA SE OFRECE, LECHE de 3 meses y abundante Victoria 1480.

AMA DE LECHE, SE OFRECE PARA CRIAR EN su casa, Arequipa 958

AMA CON LECHE DE 2 MESES española SE ofrece para criar en su casa, Piru 1473, p. 1.

AMA SE OFRECE PARA CRIAR EN SU CASA— Arenales 966.

AMA española PRIMERIZA SE OFRECE PARA criar en su casa, Sucre 2746 Belgrano

AMA DE LECHE ITALIANA SE OFRECE PARA criar en su casa, Paseo 575 altos

AMA, LECHE DE 3 MESES SE OFRECE PARA criar en su casa, Europa 1540, pieza 2

AMA española RECIEN LLEGADA SE OFRECE, Europa 1066.

AMA ITALIANA ROBUSTA Y SANA, CON LEche de 20 dias se ofrece, Valentin Gomez 1740 v11

AMA ITALIANA SE OFRECE PARA CRIAR EN su casa, sin chico, Junin 1447, dept. 2, piaza 7 v10

AMA española, PRIMERIZA, DE BUENA PREsencia, con leche de 3 meses buena y abundante se ofrece para casa del niño, Paseo 1336. v10

AMA JOVEN CON LECHE ABUNDANTE DE 40 dias se ofrece para casa del niño ó en la suya, en donde mejor; Andes 1452. v9

AMA JOVEN DE 21 años, LECHE DE 2 MESES se ofrece para casa del niño, Perú 673, entre Cerrito y Venezuela. v10

AMA SE OFRECE JOVEN Y ROBUSTA, CON abundante leche de 2 meses, para ciudad ó campo en donde mejores informes. Charcas 1517. v9

AMA DE LECHE, PIAMONTESA, SE OFRECE PAra criar en casa de familia; leche de 43 dias, sana y robusta, de 24 años. Uruguay 3545. v9

AMA CON LECHE DE 2 MESES SE OFRECE PAra criar en su casa, sueldo 20 $, sin chico, Perú 623, piso 3°. v10

AMA española, LECHE 75 DIAS, 27 años, sana, buenas informes, ofrécese, ciudad ó campo, Alsina 1519, p. 7.

AMA ITALIANA, LECHE DE 10 MESES, SE OFRECE para criar en su casa, Nuequen 915, á 3 cuadras del Sud de Rivadavia, Caballito. v10

AMA SE OFRECE PARA CRIAR EN SU CASA, á gusto de su niño, leche 2 meses, sana, robusta, Cangallo 1 piso.

AMA española de 20 años CON LECHE DE 2 MESes se ofrece para ciudad ó campo, recien venida, no admite pedido de agencia, escribir dando domicilio y hora de presentarse á Teresa Pecas, Barracas al Sud, Manuel Estevez 740

AMA española, LECHE DE 2 MESES, SE OFRECE para criar en su casa, Victoria 1480.

AMA JOVEN CON LECHE ABUNDANTE DE 40 dias se ofrece para casa del niño ó en la suya, en donde mejor; Andes 1452. v9

AMA, JOVEN DE 21 años, LECHE DE 2 MESES se ofrece para casa del niño, Perú 673, entre Cerrito y Venezuela. v10

AMA SE OFRECE JOVEN Y ROBUSTA, CON abundante leche de 2 meses, para ciudad ó campo en donde mejores informes. Charcas 1517. v9

AMA DE LECHE, PIAMONTESA, SE OFRECE PAra criar en casa de familia; leche de 43 dias, sana y robusta, de 24 años. Uruguay 3545. v9

AMA CON LECHE DE 2 MESES SE OFRECE PAra criar en su casa, sueldo 20 $, sin chico, Perú 623, piso 3°. v10

AMA española, LECHE 75 DIAS, 27 años, sana, buenas informes, ofrécese, ciudad ó campo, Alsina 1519, p. 7.

AMA ITALIANA, LECHE DE 10 MESES, SE OFRECE para criar en su casa, Nuequen 915, á 3 cuadras del Sud de Rivadavia, Caballito. v10

AMA SE OFRECE PARA CRIAR EN SU CASA, á gusto de su niño, leche 2 meses, sana, robusta, con buenas recomendaciones, Cabildo 1 piso.

AMA española RECIEN LLEGADA SE OFRECE, para criar en su casa, sueldo 20 $, sin chico, Perú 623, piso 3°. v10

INSTRUCCION PUBLICA

ARTISTA PINTOR N. N., DA LECCIONES, AL prof. de música David Bella, Méjico 2017. v13

ALEMAN, PROFESOR PRACTICO Y AUDITado, se ofrece. Moreno 1750. v10

ARITMETICA, TENEDURIA, FRANCES Y PREparación para el Nacl. Nrml. etc., Córdoba 2227. v11

ALEMAN E INGLES POR METODO MAS FACIL y corto acaba prof. diplomado, Venezuela 1698. v9

A 5 $ MENSUALES LECCIONES DE TENEDURIA de libros. 2 horas por día, 3 veces por semana, profesor diplomado, Belgrano 2068. v12

A 5 $ MENSUALES SE DAN LECCIONES DE bordados y vuelillos de toda clase, Humberto 765, bajo. 7, altos. todas los días de 1 á 4.

A 15 MENSUALES—PROFESOR DE FRANCES da lecciones, á domicilio, 2 veces por semana, con convencional, carta M. A. D. Cochabamba 968.

ACADEMIA DE CORTE Y CONFECCION Y CASA de modas, Cangallo 1827, enseñanza del corte garantido en un mes 10 $; moldes á medida por figurin 1 $. ¡Ojo! No confundir esta Academia con el negocio de modas de al lado.

ACADEMIA MERCANTIL COLOMBO—ESTUDIO completo de la teneduría de libros mercantil, industrial, agrícola, á oro y papel moneda, bancaria y administrativa; aritmética comercial y razonada, álgebra, caligrafía y ortografía prácticas, correspondencia mercantil, idioma nacional, francés é inglés. Clases individuales, diurnas y nocturnas. Precios módicos. Salta 723.

ACADEMIA MERCANTIL «BRUNETTI». PREMIada inmejorable para todos los cursos á la E. N. de Comercio. Clases diurnas y nocturnas para la preparacion de Contadores Públicos, Tenedores de libros idóneos, Peritos Mercantiles, Dependientes de Comercio, etc. Enseñanza gratuita de inglés y francés. Reducción de un 20 % en las tarifas á los que se inscriban en el corriente mes. Independencia 2069.

BORDADOS EN BLANCO, SEDA Y ORO, SE DIbuja, prepara y hacen labores, en da lecciones, Talcahuano 892. v10

CALIGRAFIA, LECCIONES POR CALIGRAFO DIplomado, Río Bamba 463. v10

CALIGRAFIA REFORMO LA LETRA EN BREVE tiempo, Ibarra Pedernera, calígrafo diplomado, Europa 824. v13

CALIGRAFIA Y ORTOGRAFIA SE ENSEÑA, REformando la letra por peor que sea, en poco tiempo, pruebas á satisfacción, Tacuarí 420. v10oct.

CURSO COMPLETO DE MANDOLIN, VIOLIN Y violon, á domicilio $ 6 por mes en casa 4, Méjico 1824.

COLEGIO RIVADAVIA INCORPORADO, CLASES graduadas, comerciales, naval y militar, lujosa comodidad para pupilos que reciben desde 25 $, Rivadavia 3354. v12

CONSERVATORIO NACIONAL de música—Francisca de 9 á 12 m., Rodriguez Peña 344, edificio de la Asociacion General San Martin.—Está abierta la matrícula para los cursos de 1902 á 1903, que comprenden la enseñanza oral y mental de la música, de los instrumentos, de la armonía y de la composicion, con aplicacion del nuevo sistema de resonancia del que firma, declarado por tres jurados su progreso trascendental realizado, aprobado en los concursos para servir de texto en las escuelas de la Nacion y proclamado en los Estados Unidos, como un procedimiento trascendental en el arte de la enseñanza del canto humano.—*Juan Gutiérrez*, director.

ESCUELA DE BAILE—SANTIAGO DEL ESTERO 1128, director: Enrique Holst, profesor diplomado.

ESCUELA DE BAILE—DIRECTORAS E. viuda di Giovanni y J. Lavagnino, Bmé. Mitre 1723. v9

EL DIRECTOR DE BAILES INFANTILES, TEAtro Opera y San Martin, dá lecciones á toda hora, A. Constante, B. Mitre 1132 (antes Piedad). v10

ESTUDIANTES SERIAS! INSTRUCCION RAPIDA solida, idiomas etc., profesora externa, Srta. D conte restante. v14

ESCUELA DE BAILE, SOLIS 873, DIRECTOR V. Darago. Clase general 10 $ al mes. Enseñanza garantida.

EDUCACIONISTA FORMAL, enseña FRANCES, italiano, ramos generales, se ofrece para instruir niños ó como señora de compañía ó cuidado de casa, pocas pretensiones, óptimas recomendaciones, Tucuman 1763

EL PROFESOR ANGEL LIGURA RECIBIDO EN letras en la Universidad de Roma, llegado recientemente de Italia desea empleo en colegio ó casa particular, dando lecciones de italiano, latin, griego, historia y geografía. Se ofrece tambien como cajero, dando garantías en deposito. Montes de Oca 879.

FRANCES, LABORES Y MUSICA SE enseña, precio muy modico. Humberto 1290.

FRANCES, INGLES ALEMAN Y español enseña J. García, educado en los países respectivos, referencias de primer orden; Defensa 365. v10

FRANCES, MATEMATICAS Y RAMOS GENERALes, preparacion para los colegios Nacional, Naval y Militar, $ 1.25 por hora, E. Lambert, Alsina 1572. v9

GUITARRA, MANDOLIN, LOMBARDO O NAPOlitano y bandurria á domicilio $ 8 al mes, Suarez 526. v11

INGLES, enseñanza CLASICA RAPIDA Y ECONOmica. 25 de Mayo 120 piso 2º.

INGLES PROFESOR ACREDITADO, LECCIONES en su casa y afuera, precios modicos, A. D. Bollivar 622. v11

INGLES, FRANCES, 2 VS. SEM 5 $, CASA CONvencional. Sr. N. americano, carta U. B. F., Tacuarí 17, esc. 9.

LECCIONES DE VIOLIN, MANDOLIN Y GUITArra. Profesor V. Darago, Solis 873.

LECCIONES DEL NUEVO METODO DE CORTE para los sastres, se dan, Av. de Mayo 634, 3º piso v15

LECCIONES DE PIANO, VIOLIN, GUITARRA Y solfeo se dan á precio sumamente módico, Humberto 1290

LECCIONES DE TENEDURIA DE LIBROS A ORO y papel moneda, estudio completo con las contabilidades fabriles, industriales, agrícolas, bancarias y administrativas; cálculos y correspondencia mercantil, clases individuales diurnas y nocturnas. Academia Mercantil Giannotti, Rivadavia 739. vénov

LECCIONES—POR 10 $ MENSUALES DOY PERfectamente, lecciones individuales de teneduría de libros á oro y papel, aritmética razonada, cálculo mercantil, gramática castellana, ortografía, correspondencia, escritura á máquina, caligrafía (á cargo de un hábil calígrafo), álgebra y derecho comercial, etc., desarrollo completo de las contabilidades: comercial, bancaria, judicial, administrativa, de transportes, etc. Soltero que más longitud data del año 1857, y que 64 contadores públicos han hecho sus estudios con éste bajo su dirección.—Alfredo Dighiero, contador público y profesor de contabilidad, B. Mitre 1789

MATEMATICAS, FISICA, QUIMICA, ETC. PROFesor particular Ruiz, Alsina 437, esc. 9, de 3 á 5 p. m.

PROFESORA DE CANTO, PIANO Y SOLFEO, SEñora Eva Carlany. San José 823.

PROFESOR, PREPARACION ELEMENTAL Y SE cundaria, Constitucion 3133.

PROFESOR DE ARITMETICA, ALGEBRA Y CONtabilidad, Cuyo 1322, vá á domicilio. v11

PROFESORA RECOMENDADA, FRANCES, DIBUjo, pintura, conversacion y ramos generales, vá á los pueblos cercanos. San José 252. v9

PROFESORA DE PIANO, LECCIONES A DOMICIlio, $ 5 al mes 2 veces por semana, carta A. N. Correo, Florida 759. v13

PROFESOR ITALIANO enseña METODICAMENTE Violin, mandolin y solfeo, tambien á domicilio, Salvador 883. v17

PIANO, SOLFEO, PREPARACION CONSERVAtorios y perfeccionamiento, en casa 2 $, á domicilio 5. Chile 2261.

PROFESORA española DE PIANO, INCORPORA á alumnas al Conservatorio de la Nacion. Lecciones en casa y á domicilio á precios reducidos, Victorica 1152.

PROFESOR español, PRACTICO EN LA ENSEñanza moderna y certificado de inspector de escuelas públicas, se ofrece para familia particular, Tucuman 2832 esquina Nueva Granada. v9

PREPARACION COMPETENTE Y RAPIDA PARA ingreso en Diciembre ó Marzo á la Facultad de Agronomía y Veterinaria, sin estudios anteriores del Nacional, repasos para Naval, Militar y Nacional, Ingeniero Sastre. Carrito 1076. v13

PROFESOR INGLES OFRECE SUS SERVICIOS para la educacion de 1 á 2 niños, á una del matrimonio siguen franceses, dibujo, pintura y ramos generales, tiene certificados y referencias de algunas de las familias mas distinguidas del país, dirigirse al profesor G. E. Smith, Av. Montes de Oca 435.

SEÑORITA DA LECCIONES DE TORDADOS. A DOmicilio, 5 $ al mes 2 veces por semana, M. G., Gonzalez 974. v9

SE DAN LECCIONES DE PIANO, DIBUJO, PINtura y labores, en casa y á domicilio, Independencia 3703. v9

SEÑORITA SE OFRECE INTERNA PARA EDUCAR niños y otros trabajos de familia, precio modico, puede salir al campo con la familia, buenos informes Perú 782.

TENEDURIA — Buenísima TECNICO-PRACTIca para ambos sexos, curso completo en breve tiempo, Belgrano 1737. v10

UN SACERDOTE DA LECCIONES ESCOLASTIcas á niños y niñitos en casas particulares, Lavalle 501, 2º piso. v10

VENTA DE ANIMALES Y RODADOS

BICICLETA DE CARRERA, EXTRA PISTA, SE vende muy barata, Rivadavia 1231. v11

BICICLETA VENDO SAN JOSE 71, POCO USO, con 63 $, farol, campanilla y cencerro.

BREACK SE VENDE, CHARCAS 239. v9

BICICLETA MARCA HUMPO CASI NUEVA OTRA Bloomington vende barata, H. Pena 379. v9

BICICLETA POCO USO, CON FAROL AUTOLIBE, ganga en ella, vendo por 60 $, Pozos 1030. v9

BURROS Y YEGUAS LECHERAS SE ALQUILAN se venden y se ordena á cualquier punto de la Capital, Salvador 750. v13

CAMASTA CON TOLDO PARA 8 PERSONAS, cabe 40 á se vende, Artes 1026.

CARRO MODERNO, BREACK, CHANABOND, dockart, charret chasis, se vende, Bolivar 1424

PERRA DE CASA ESTRAVIADA, CON O SIN CRIA se vende á precios Cuyo 1035, por amontarse. v9

SE VENDE BUGGY NUEVO Y CABALLO Y [illegible]

SE VENDE [illegible]

SE [illegible]

SE [illegible]

SE [illegible]

VE [illegible]

VE [illegible]

VE [illegible]

VE [illegible]

AVISOS COMERCIALES

VIAJO—SE COBRAN PAGARES DIFICILES SIN gastos, Florida 34, oficina de cobranzas. v12

DESEA SOCIO CON $ 300 EN NEGOCIO SEGURO que da hasta $ 20 diarios, Santa Fé 1405.

VIAJO AL COMERCIO QUE HE VENDIDO MI negocio de café y billares, sito Reino Rica 194 á los Sres. Joaquin Puig y José Solsona para los recibos presentarse en el término de tres días.—P. del Grande y Cía.

VISO AL COMERCIO QUE HE VENDIDO MI negocio de pharderia y fábrica de los Sres. M. Gil y J. Villares, establecido Reconquista 601, los reclamos se atenderán en el término de 3 días, Sres España, Buenos Aires, Octubre 9 de 1902. v11

EL PUBLICO Y AL COMERCIO EN GENERAL SE hace saber que el negocio de fonda situado Industria 1109, que jira bajo el nombre de Pedro Piaggio, se hace cargo del activo y pasivo Antonio Piaggio, el que tenga algun reclamo lo hará en el plazo de 3 días.—Buenos Aires, Octubre 9 de 1902.—Antonio Piaggio. v11

EL COMERCIO—AVISO HABER VENDIDO A D. Giovanni, la parte que me corresponda en el negocio de despacho de bebidas, Rodriguez Peña, 1549. Los reclamos se atenderán hasta los 3 días de la fecha.—Buenos Aires, Octubre 6 de 1902.—V. Refinetti. v11

EL COMERCIO—AVISO HABER VENDIDO A José Pérez el negocio de carniceria sito en la calle C. Rios 1515, los reclamos que tengan que hacerse deberán ser presentados en el término de 3 días pasados los cuales no serán atendidos. Buenos Aires, Octubre 7 de 1902. Comprador, José Pérez; vendedor, Federico Baltsi. v10

VISAMOS AL COMERCIO QUE HEMOS COMprado todas las existencias del negocio establecido en la calle Paseo de Julio esquina Chiclana 301, y que todo reclamo contra dicho negocio deberá hacerse dentro del plazo de 3 días de la fecha. Buenos Aires, Octubre 6 de 1902.—Compradores: Juan A. Costa y Cía., vendedor: Carlos Odella. v11

EL COMERCIO—PARTICIPO QUE HE VENDIDO al señor Pedro M. Eguia, mi negocio de comisteria sito, en Villa Devoto, frente á la estacion del ferrocarril al Pacífico, los que se crean con derecho á reclamo, lo harán en el término de 3 días á contar desde la fecha, pasados los cuales no serán atendidos.—Villa Devoto, Octubre 6 de 1902.—Antonio Barone. v9

EL COMERCIO—CON INTERVENCION DE LA Mutua y La Comercial reunidas, Corrientes 652, se ha vendido la panadería de la calle Solis 1121 y se tomará posesion el 15 del corriente mes; por los reclamos presentarse hasta el término de tres días de la fecha, Corrientes 652.—Bs As., Octubre 8/902.—Comprador, Luis Guerrero.—Vendedor, Angel Gomes. v11

EL COMERCIO—AVISO HABER VENDIDO AL Sr. Angel Bardi, por balance practicado por el Balanceador y rematador público Sr. Ebeme Garcia, mi negocio de panadería y fachería, calle Anchorena 675, 680, debiendo los que tengan reclamos que hacer, presentarse despues de tres días de la fecha. —Buenos Aires, Octubre 9 de 1902—Luis Marello. Conforme: Angel Bardi. v11

EL COMERCIO—AVISO QUE HA SIDO INVENTARIO practicado por el balanceador y rematador público Sr. Francisco Bianchi, escritorio Lima 67, he vendido el almacen de comestibles y bebidas de mi propiedad, situado en esta capital, calle Paseo de Julio 1214, á los Sres. Luis y Juan M. Micó; los que se consideren con derecho á reclamos contra dicho negocio se presentarán dentro del término de 3 días á contar de la fecha.—Buenos Aires, Octubre 7 de 1902.—David Somino. v9

EL COMERCIO—CON INTERVENCION DE LOS balanceadores y rematadores públicos Sres. Ponte y Piazza, escritorio Corrientes 1070, he comprado al Sr. Cavour Sampietro, la parte de café y 4 billares, situados «Gran Café Europa», sito en la calle Corrientes 1614, que hasta la fecha giró bajo la razon social de Boccalini y Sampietro. Todas las cuentas contra dicho negocio se presentarán en el plazo de 3 días, pasados estos no serán atendidos. Buenos Aires, Octubre 8 de 1902—Comprador, Emilio Justino Casal; vendedor, Cavour Sampietro.

EL COMERCIO—AVISO QUE HE VENDIDO BAJO inventario practicado por el balanceador público Señor Juan A. Oliver antes de Saubidet y Oliver, escritorio Cangallo 1114, el negocio de almacen calle Chile 1001 esq. Cevallos, á los Sres. Nicolás Garbarino y Adolfo Foppiano, los que se consideren con derecho á algun reclamo, deberán presentarse en el término de 8 días á contar desde la fecha.—Buenos Aires, Octubre 6 de 1902.—Vendedor Lorenzo Brizzolara; compradores Nicolás Garbarino y Adolfo Foppiano. v10

EL COMERCIO—AVISAMOS QUE BAJO INVENTArio practicado por el balanceador público Señor Juan A. Oliver, escritorio Cangallo 1114, hemos disuelto la sociedad que teníamos en el negocio de almacen calle Convencion 2802 esquina Porvenir y que giraba bajo la razon social de Demartini y Romani, separándose de la sociedad el Sr. Agustin Romani, los que se consideren con derecho á algun reclamo deberán presentarse en el término de 3 días á contar desde la fecha.—Buenos Aires, Octubre 8 de 1902.—Andrés Demartini; Agustin Romani. v10

CARPINTERO SOLTERO, ESTABLECIDO DESDE 7 años con buena clientela y mucho trabajo desea un socio con poco capital por tener que ir á Europa por 3 meses, ocurrir Cerrito 727.

PARTICIPO AL COMERCIO EN GENERAL QUE he trasladado mi negocio de almacen y fonda de la calle Piedad 3202 á la misma 3246—Juan Galli. v9

SOCIO CON $ 200 EN NEGOCIO SEGURO Y DEcente, deja $ 12 ganancia diaria, Cordoba 1769.

SOCIO PIDE UN CONTRATERO DE FAMA BIEN relacionado para establecer un bar, Corrientes 652, F. Solana. v9

SOCIO CON 300 SE PRECISA PARA NEGOCIO ES tablecido y decente, utilidad diaria 4 cada socio 5 $. 6 horas de trabajo, Cerrito 702.

SOCIO O CAPITALISTA, 8 A 10.000 $ SE PRECIsa para extension de un negocio en curso, sin competencia, muy serios, grandes utilidades, no se admiten corredores, Dias Velez 782. v9

SOCIO CON 1000 $ NECESITO PARA LA INMEDIAta explotacion de tres productos químicos nuevos, cuyo éxito seguro va ser enorme, carta á G. D., Artes y Oficios 78.

COMPRA Y VENTA DE PROPIEDADES

A 10 años DE PLAZO SIN INTERES, DE MODO que casi con el alquiler puede pagarse, vendo casa-quinta en el Caballito, á media cuadra de Rivadavia, tratar Garcia, Rivadavia 616. v10

AL CONTADO 3000 $ VENDO LINDA CASA 4 PIEzas grandes y sala, al cielo, gran cocina, patio impermeable, cielo raso yeso, techos de azotea, tirantes fierro, terreno 10x35; calle empedrada, radio por Palermo y ahra por 1000 y el resto de 1 á 6 años, tratar Billinghurst 1022 y Corrientes. v10

CASITA 12x30, 4 PIEZAS EN CAL VENDO N. Granada 570, en 7000 $, facilito pago. Corrientes 1906.

CASA CON JARDIN VENDO $ 500 MENOS A CONtado, 1/2 cuadra estacion Nuñez, O'Higgins 3422.

CASA, AZCUENAGA 1152, VENDO BARATO, 8 piezas, cloacas, gas, etc. v10

CASITA VENDO BARATO, JUNCAL 2776. v9

CASITA EN FLORESTA SE VENDE, 3 PIEZAS, cocina, etc., 600 vs. superficie, Avellaneda 3264, tratar Estados Unidos 3329. v10

CASA LARREA 1383, SE VENDE EN 10000 $, tiene 5 piezas, baño, cloacas, gas, etc., bien construido. v10

CASA FLAMANTE VENDESE ESTILO LUIS XV, decoracion de 1er. orden, Vismo 2795, entre Centro América y Nueva Granad

CASA EN [illegible] Cubiertas, servicio, etc., patio, algibe y fondo precio modico, Quiroz y Convencion.

CASA CON CEDULAN, QUE SEA BAJA Y POR LO menos 60 varas de fondo desco comprar, F. Boretta, Moreno 1411.

CASA, SERRANO 2245, 8 GRANDES PIEZAS Y comodidades en 4500 $, alquilor mensual 70 $, puede visitarse.

CASA EN ALMAGRO, CABALLITO O FLORES, que no esceda de 7.000 $, se compra. Dirigirse con datos por escrito á S. Gral., Anchorena 1141.

EL QUE QUIERA VENDER PRONTO SU CASA de cualquier clase sin pagar gasto alguno, dirigirse Mailieu 879 de 7 á 9 y de 6 á 8. v10

ESTANZUELA EN LA PROVINCIA DE BUENOS Aires, con buenos campos y cerca de una estacion, se desea comprar. Dirigirse por escrito á Hueriz, Hospital San Roque. v13

EN LOMAS DE ZAMORA, SE VENDE ESPLENDIda casa á una cuadra de la Iglesia y de la plaza principal, mide 16x50 y 7 piezas, maternales de primer órden, parral, fondo, etc. y todas comodidades, precio $ 600 $, datos C. N., Independencia 960, Bs As.

EN AVENIDA MAYO VENDO POR TODO $, H Elía Avenida y 11 1/2 á Victoria por 53 fondo, tiene frente para edificar, entre San Juan y Santiago del Estero, facilidades de pago, por carta á personal, tratar Lavres 262 á S. M.

SE VENDE LA ESQUINA, RIOJA 1795, CON UN lote al lado, tratar en la misma, urgente.

SE VENDEN 8 LINDAS CASAS, ARAOZ 1567, BERmejo 997, tratar Guardia Vieja 333.

SE VENDE TERRENO, PASEO COLON ESQ. SAN Juan, 413 vs., tratar Paseo Colon 1101. v10

SE VENDE UNA CASITA, CALLE GUERRANDIEZ, informes Piedad 4262. v9

SE VENDE UNA CASA CON NEGOCIO, CASTRO Soeiro á los boulevares Independencia y Castro Barros, tratar, Méjico 2014. v9

SE VENDEN 2 TERRENOS 12x30 METROS CON Cédulas, Uruguay y Juncal, datos y tratar Victoria 3.8 v10

TERRENO DE 1 Á 10 CUADRAS COMPRO ALREdedor de la capital, Local, San Martin 76.

TERRENO SE VENDE RIO JANEIRO Y CANDAlla 10x32, con edificado, á plazos, Santos Hos., Defensa 140, de 12 á 6.

TERRENOS CIENTOS DE APETECIBLES PROPIEdades ya nuestros registros y sus complacerá dar detalles á cualquiera que esté interesado. Estamos seguros que podemos ofrecer como regla general, ventajas superiores á todas aquellas negociadas que se ocupan de la compra-venta de propiedades en esta parte. Podemos ser de interés á cualquiera que desea comprar propiedades, ya sea para especular ó para poseerla dentro ó fuera de la República. Podemos ofrecer datos completos con referencias de compradores, y vendedores de Mayo Buenos Aires.

VENDO POR DIVISION EN CONDOMINIO CASA antiguas, ubicada calle Alsina 1, de 20 de Octubre, 2 cuadras de plaza, 9 m. de frente por 50 varas edificadas, piso con 4 habitaciones y 4 de 2 pisos de 3 cada uno, 7 piezas en el altillo, aguas corrientes, cloacas y gas, ambos 7 pueden ser vendidos separadamente, informes en el mismo, ó Cangallo 1, de 12 á 2, Sr. Olivera, pide por el todo 30.000 $, ó 15.000 $ cada uno, facilidades de pago, no se admiten corredores.

ALQUILER DE CASAS Y LOCALES

ALQUILASE CASA, 6 PIEZAS Y DEMAS COMOdidades, aquilar modico, Rivadavia 2742. v9

ALQUILASE CASA COMODA, COCHABAMBA 1366 v9

ALQUILASE CASA DE 7 PIEZAS Y FONDO, SO lis 873, de 5 á 6. v11

ALQUILASE LOCAL SANTO PARA NEGOCIO, piezas para familia, Buen Orden 1356. v10

ALQUILASE CASITA DE 3 PIEZAS, MOSAICO Y mucho fondo, Dean Funes 1539. v9

ALQUILASE LA CASA, CORRIENTES 1274, PAra restaurant con un gran fondo. v10

ALQUILASE INQUILINATO DE 20 PIEZAS, MONtevideo 65. v10

ALQUILASE LA CASA, B. MITRE 312, ALTOS en 30 $, llaves al 3302. v10

ALQUILASE CASA RECIEN CONSTRUIDA LUIS XV, Bmé. Mitre 1919

ALQUILASE JUJUY 128, CASA CHICHE CON toda comodidad, en 70 $. v10

ALQUILASE VALENTIN GOMEZ 967, CASA DE 8 piezas y demás comodidades, precio 80 $. v10

ALQUILASE CASA EN FLORES, QUINNU Y Fornier, 4 habitaciones, posh, algibe y fondo, en 40 $

ALQUILASE CASA DE 4 PIEZAS, AGUA corriente, Maza 603.

ALQUILASE CASA 4 PIEZAS, VESTIBULO CErrado, cuarto servicio y baño, Chile 1227.

ALQUILASE CASITAS SOLAS MUY CENTRAL, B. Mitre 1567.

ALQUILASE CASA 5 PIEZAS CUARTO DE SERvicio y baño, Independencia 1397.

ALQUILASE GRAN CORRALON, LOTE 4 PIEZAS empadrado, pesebres, etc., Humahuaca 1256.

ALQUILASE, CUYO 1959, UNA PIEZA CON O SIN pension, para caballeros.

ALQUILASE PRECIOSAS CASITAS POR 50, 55 y 60 $, Suarez 1550/60, y Gral. Hornos 1062. v10

LMACEN SE ALQUILA; DEFENSA 534 A 536, tratar Defensa 530. v10

ALQUILASE CASA DE 5 PIEZAS, MEJICO 1832, alquiler $ 130.

ALQUILASE CASITA 5 PIEZAS, FONDO, JARdin, cochera, Serrano 1855, informes 1867. v10

ALQUILASE PARA NOVIOS SOLAMENTE, PAseo de Julio 941, solo piezas etc. $ 100.

40 $ SE ALQUILA PARA NEGOCIO O DEPOSIto el lindo local independiente, Salta 824.

110 $ LINDOS MODERNOS LOCAL CON PIEZAS frente al puerto, Belgrano 226, no silencio.

ALQUILASE PASEO 46, LINDA CASITA, 3 PIEzas, etc., $ 35.

ALQUILASE LINDA CASITA, 7 PIEZAS, LOCAL para negocio ó particular en 35 $, Salta 1460.

ALQUILA—EN TODAS PARTES, PARA TODO pedido, acudir al Centro General, Cangallo 339.

ALQUILO ESQUINA FLORIDA, LINDA PIEZA amueblada en 30 $, Lavalle 502, altos.

ALQUILASE LA CASA CALLE ALVARADO 961, sola, 3 piezas, en 30 $, tratar en la misma.

ALQUILASE LINDA CASITA, PATIO CHICO, AGUA corriente, Belgrano 2417.

ALQUILASE CASA DE ALTOS, LOCAL 1ER Y 2º, moderna, Artes 1026.

ALQUILASE LA ESQUINA BELGRANO Y PEdernera 2326, acaba para carnicería y fábrica. v11

ALQUILASE EL LOCAL PARA PAPELERIA, ALQUI ler 30 $ mensuales, Lavalle 1044, tratar Mejico 2014.

ALQUILASE DE CASA REMEDIADA CON 4 PIE zas y conveniencias en 25 $, llaves Ecuador 434. v10

ALQUILASE LA CASA, VALENTIN GOMEZ 551, con 5 piezas y comodidades, en 30 $, llaves Ecuador 434. v10

ALQUILASE CASA MODERNA 9 PIEZAS, 2a en 3 patios, celosías y fondo 50 $, Rivadavia 4300, Almagro.

ALQUILASE JUNIN 144, CASA BAJA, MODERna con todas comodidades, aire y sol, alquila de 1 á 5 p. m.

LQUILO POR 40 $ LINDA CASA 3 PIEZAS, cocina, grande patio, y comodidades, Paraguay 4323 tranway á la puerta.

ALQUILASE ESPLENDIDA CASA CON TODO confort y comodidad, edificada en 2 cuerpos, Solis 860.

ALQUILASE QUEDA UNA SOLA DE LAS LINdas casitas altas, de 6 piezas, etc. Paseo de Julio 941, por 100 $, y otra baja de 3 piezas en 70 $.

LQUILO HERMOSA CASA DE ALTO DEL CALcen, 6 piezas y demás comodidades, baratísimo, por 100 $. Balcarce 1481, llaves 1863.

ALQUILASE CASA DE 7 PIEZAS, ESTILO MOderno y cómoda, con 7 habitaciones, 2 para el servicio y baño, Entre Rios 832, tratar E. Rios 742.

ALQUILASE CONSTITUCION 308 ENTRE NIOJA y Caridad casa buena, seca, recien pintada, 5 piezas principales, demás comodidades, alquilar 75 $, veria de 8 á 5. v10

ALQUILASE EN 75 $ LINDA ESQ. GRAN SALON 3 piezas, patio, aclano, gas, agua corriente, etc. Bolgrano 2301, llaves Beedo 322, tratar Corrientes 811. v11

ALQUILANSE CASAS MODERNAS CON TODAS comodidades, precio modico, hay porteros, 4, de Mayo 1334 y Victoria 1311 y 1333, tratar Chacabuco 70 de 9 á 11 am y de 2 á 6 pm. v14

ALQUILASE EN LA CALLE BELGRANO 2870, gran terreno con piezas para familias, especial para corralon de maderas, fábrica de carruajes ú otras industrias. v12

ALQUILASE EN 60 $ LA CASITA CHICHE DE 4 piezas, baño, aguas corrientes, gas, cocina, etc., con 4 balcones á la calle, casa baja, Salguero esquina Valentin Gomez 1299.

ALQUILASE HERMOSA CASA CON TODA COMOdidad, aguas corrientes, baño, vestíbulo, 7 piezas y demás comodidades, tranway eléctrico, independencia 2518, tratar Chile 2376, se da barato.

ALQUILO CASA-QUINTA EN SAN ISIDRO F. C. C. A., 4 piezas, cuarto baño, cocina, w. c., molino, algibe y comodidades, á 6 cuadras de la estacion y media de calle principal, árboles frutales, calle camino Hornos de Gobierno, por temporada ó por año, Paraguay 1855, Buenos Aires. v10

ALQUILASE ESPLENDIDA CASA MODERNA, Aliena de comodidades con pisos de madera, cielo rasos de yeso, patios de mosaico, lindo hall, 9 piezas baño, cuarto para el servicio, cocina, w. c., gran fondo, en paraje muy sano y alto y con tranvia eléctrico en la puerta para todas direcciones, Maza 1951, llaves en el almacen de la esquina de San Juan y Maza, tratar Europa 476. v9

CASA CON 4 PIEZAS, SALA Y GALPON PARA cualquier industria, se alquila, Bolivar 1749. v9

CASA SE ALQUILA DE 4 GRANDES PIEZAS, baño, etc., Gral. Hornos 1618. v10

COSQUIN—SE ALQUILA UNA CASA EN COSquin, tratar, Callao 155, B. Aires. v22

CASA BAJA EN 110 $ SE ALQUILA NUEVA, 7 piezas grandes y otras menores, Moreno 2327. v9

CASAS GRANDES Y CHICAS SE ALQUILAN, Charcas esq. Coronel Diaz, desde 50 á 70 $. v15

CASITA DE ALTOS SE ALQUILA, LIBERTAD 356. v9

CASA SE ALQUILA NUEVA EMPAPELADA, Ecuador 427, llaves al 434. v9

CASITA ALTA SE ALQUILA, BOULEVARD ENtre Rios 995. v9

CASITA CHICHE DE 4 piezas SE ALQUILA POR solo 25 $ muy central; San Juan 726. v10

CASITA SE ALQUILA, Perú 1038, TRATAR CORdoba 1332.

CASA SE ALQUILA MODERNA, MATHEU 2019, comedor, 5 piezas, gran fondo, frutales, en 30 $.

CASITA-QUINTA, NAMUNCURA, SE VENDE O se alquila, tratar Alsina 1250, altos, de 8 á 11 am.

CASA CHICHE, 5 PIEZAS, JARDIN Y MUCHO fondo, se alquila en 30 $, Malabia 2090. v11

CASA JARDIN A LA INGLESA AL FRENTE, DE 6 piezas, galeria, se alquila, Callo y Cabrera 514.

CASA SE ALQUILA TREINTA Y TRES 543, ALmagro, á 1 cuadra del tramway electrico. v14

CASA BAJA SE ALQUILA, MEJICO 2125, TRATAR Callao 271.

CORRALON GRANDE ALQUILASE, P. COLON 1067, tratar Rio Bamba 1063.

CASA ALTA, 6 PIEZAS, SE ALQUILA EN 30 $, Alsina 3066. v 1

CASA SE ALQUILA CHARCAS 4119, ESQUINA Acevedo, Palermo, de 3 piezas.

CASAS CON 5 PIEZAS SE ALQUILAN BARATO, una baja y otra alta, Avenida La Plata 155 al 159.

CASA ALTOS, MEJICO 1440, 5 PIEZAS, EN $ 100, se alquila.

CASITA 7 PIEZAS 100 $, COMODIDADES, baño, etc., Junin 270 al llegar á Cuyo.

CASA NUEVA CON TODAS COMODIDADES SE alquila, 35 de Mayo 1383, precio $ 140. v10

CASA ESPLENDIDA 8 PIEZAS, PATIO MOSAICO etc. alquila en 65 $, comodidades, Paraná 2731. v12

CASITA ALQUILO EN 16 $, PIEZA, COCINA Y fondo, Caseros y Castro Barros; datos Caseros 3507. v11

CASA DE ALTOS RECIEN CONSTRUIDA Y BIEN decorada: 7 piezas, cuarto de baño y 2 de servicio: se alquila barato. Venezuela esq. Salta. v9

CASITA, 4 PIEZAS CON TODAS COMODIDADES gas, agua, tranway eléctrico, Uriarte esq. Rivera en 20 $. v9

CASA SE ALQUILA CON 8 HABITACIONES, aguas corrientes etc., propia para ingleses, Matheu 1146 tratar en la misma. v9

CASA QUINTA EN LOMAS DE ZAMORA, SE ALquila á 3 cuadras de la estacion, ocurrir B. Mitre 317, de 9 á 11 y de 2 á 5. v10

CASITA ANTIGUA 3 PIEZAS Y FONDO, SE ALQUILA, San José 1057, tratar al lado, Azcuenaga 114. v11

CASA MODERNA SE ALQUILA, SUIPACHA 197, gran sala á la calle y 10 piezas mas, 2 de ellas independientes, 2 de servicio, todos aso. v11

CASA CON 6 HABITACIONES, SALA, COMEDOR, 2 piezas chicas, 2 salas, fondo, frutales, tres aguas, gas, pozo, molino, agua. v10

CASA SE ALQUILA EN LA ESQUINA DE SAN JUAN Y MAZA, TRATAR EUROPA 476. v9

CASA EN 30 $, 3 piezas, Piedad 4265, Almagro, tratar Cecilio Marcelo, 7 de Mayo 1499.

CASA DE SALON EN 40 $, AGUA CORRIENTE, gas, cloacas, 5 piezas, fondo, frutales, 2 chiqueros hecho, Lorea 2050, al costado se alquila.

CASA PARA NEGOCIO Y HABITACION SE ALQUILA, Independencia 2823 y Alberti 2824, tratar en la misma.

CASA CHICHE, RECIEN CONSTRUIDA, AGUA corriente, Pavimento, Rivadavia 4900, Almagro.

CASA SE ALQUILA, 5 PIEZAS, COMODIDADES, Pavimento, Rivadavia 4900, Almagro.

ALQUILER DE CASAS Y LOCALES

EN LOMAS DE ZAMORA—SE ALQUILA ESPLENdida casa quinta de propiedad del Coronel Edgardo Ibarrola, calle Rodriguez 444, calle adoquinada, á 3 cuadras de la estacion, tratar al lado 432. v11

EN BANFIELD—CHALET DE ALTOS MODERNO pisos todas comodidades á una cuadra de la estacion, se alquila por año, informes y tratar Victoria 633, entre la 2 á 5 $. v9

EN Pinyro, BARRACAS AL SUD—SE ALQUILA magnífica casa de madera, altos y bajos, 12 piezas, comodidades para 2 familias, con frente al Río Coronel Garcia 146, tratar Montes de Oca 2138. v13

EN Pinyro, BARRACAS AL SUD—SE ALQUILA una hermosa local para negocio, comodidades para familia, Coronel Garcia 158, tratar Montes de Oca 2138. v13

EN PIÑEYRO BARRACAS AL SUD, SE ALQUIla media manzana de terreno, con frente al Riachuelo, con una gran casa propia para fábrica, tratar Montes de Oca 2138. v13

GALPON ALQUILASE, MORENO 1749, TRATAR Río Bamba 1063.

GALPON GRANDE CON O SIN CASA DE FAMIlia se alquila barato para industria, taller, fábrica ó deposito, California y Patricios 1714. v11

GALPON ESPLENDIDO DE 30x50 VARAS, DE 2 pisos con ascensor y gran entrada para carros se alquila, Moreno 2420. v12

GRAN GALPON ALTO Y BAJO EN CASA DE frente para taller ó industria, se cede contrato, paga $ 20, puede adentro 2 piezas para vivir, alquilando estas sale el alquiler de valde, Catamarca 1327.

GALPON ESPACIOSO SE ALQUILA, CON ENTRAda por 3 calles, Bolivar, Urquiza y Defensa, frente al parque Lezama, apropósito para gran fábrica ó depósito, alquiler módico, llaves Humaitago 75 v10

HERMOSO LOCAL SE ALQUILA, RECONQUISTA 1053, con frente á esta calle y á Paseo de Julio, llaves Reconquista 1057, de 8 á 11 a.m. v10

HERMOSO LOCAL PARA NEGOCIO CON PIEZAS y comodidades para familia, patio, entrada independiente al interior de la casa y en inmejorables condiciones. Alquílase barato, Corrientes 343. Llaves en los altos, 2º piso. Tratar San Martin 639 de 1 á 4 p. m. perm

HERMOSA CASA DE ALTOS SE ALQUILA, BOlivar 550, de aspecto agradable, buen vestíbulo, grandes salas y habitaciones, 6 baños, cuarto de servicio, amplia cocina, patio y guisines, 2 para el servicio y baño, Entre Rios 832, tratar E. Rios 742.

NEGOCIO ALQUILASE 80 PS. O TODA LA CASA, 80 vs de f

LA PRENSA

QUE VEMOS EN LA LUNA.

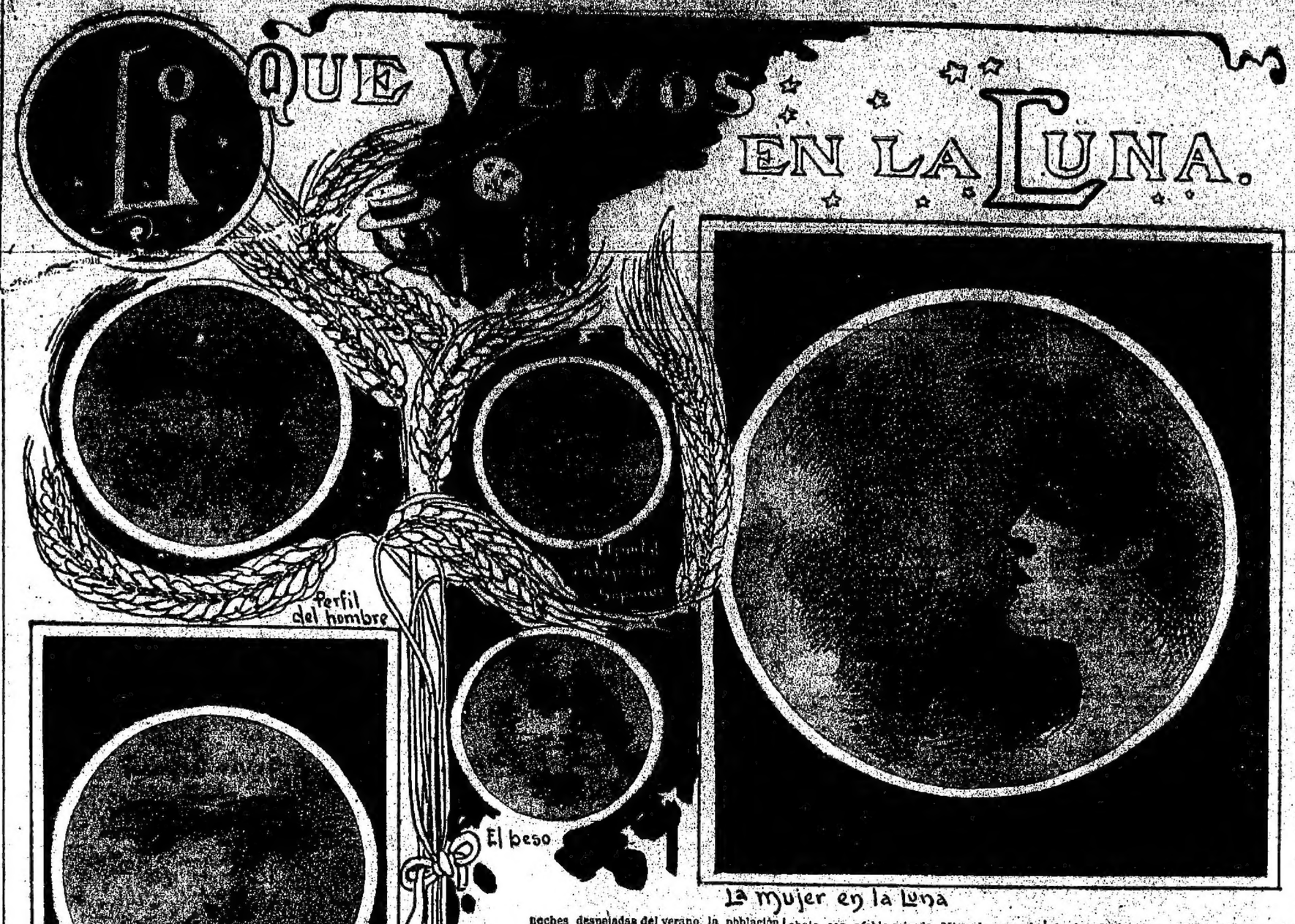

Con un poco de imaginación se pueden encontrar en varias figuras fantásticas en la faz de la luna, de ordinario inexcusable.

Si con tal intención se miran con alguna persistencia sus irregulares sombras, éstas no tardan en agruparse en inesperadas imágenes. Ese entretenimiento data de tiempo inmemorial. Muchos pueblos han atribuido una gran variedad de significados á esos rostros y figuras.

Por regla general, pocas personas están familiarizadas con esas imágenes, y aun hay muchas que sólo conocen una ó dos, á lo sumo, de las más comunes.

El trabajo [illegible] póngo en descubrirlas será pronto recompensado con el éxito; y además es un pasatiempo que tiene la ventaja de que pueden jugar á la vez muchas personas.

En la luna llena están contenidas todas las imágenes más conocidas, pero hay otras muchas que sólo son visibles en el cuadrante.

Hay un ardid especial para mirar. Se aprende fácilmente, y gracias á él, en las noches despejadas del verano, la población lunar se cuadruplica.

Algunas imágenes, por ejemplo, pueden ser vistas únicamente colocando la cabeza vuelta hacia un lado, de tal manera que las miradas sean verticales en vez de horizontales. Otras se ven fácilmente mirando á través de un cuerpo opaco que atenúe la luz. Excelentes resultados se obtienen interponiendo un vidrio ahumado ó azul. Lo más sencillo es mirar á través de un pedazo de papel profusamente perforado con pequeños orificios. El mismo efecto puede obtenerse mirando por entre los agujeritos que dan ventilación á algunos sombreros.

Otro modo muy abreviado de mirar es entrecerrando los párpados, pero esto á la larga suele fatigar la vista, y hasta ser doloroso.

EL HOMBRE EN LA LUNA

El proverbial «hombre de la luna» es naturalmente el más familiar de todas esas figuras imaginarias, y el que más fácilmente puede ser encontrado.

Como se sabe, su rostro llena el gran círculo, y domina al resto de la fantástica población, en la cual intervienen todas las partes sombrías y luminosas de la luna.

Casi podría decirse que ese rostro tiene una expresión particular.

Delineado como está con grandes rasgos, los ojos, la boca y la nariz se ven muy bien. Está ligeramente inclinado hacia la derecha, y casi podría decirse que mira al mundo, abajo, con afable mirada. Mirando con más persistencia las partes sombrías, parece que la luna sonríese.

La cara de perfil, la que se distingue en la parte baja y hacia la derecha del borde, es casi tan familiar como la otra. El ojo, la boca y la nariz pueden distinguirse sin mayor esfuerzo. También puede ser vista hasta cuando la luna está reducida al cuarto menguante. Casi siempre parece mirar hacia arriba, en ángulo de cuarenta y cinco grados. Cambian las opiniones acerca del sexo á que corresponde ese rostro del cuadrante.

El rostro más atractivo de todos, es el de la muchacha, que es muy linda y está en la parte inferior á la derecha de la luna. Se ve mucho mejor cuando la luna está llena. Es pequeña cuando se compara con las otras. Ofrece el carácter peculiar, sin embargo, de que cuando se ha visto una vez claramente lo primero que sorprende la vista en el momento en que se quiere ver otra vez. Esa peculiaridad ha dado origen á la observación familiar de que no se puede ver otra cosa fuera de ese en la luna.

El delicado rostro de perfil, á la izquierda, y la cabeza, miran hacia abajo.

La actitud de la cabeza es exquisita. Los rasgos, que pueden trazarse con sorprendente detalle, son muy regulares. El rostro posee un indiscutible encanto.

Un nimbo de superficie sombreada parece rodearla con una gran masa de cabello ondeado. Es muy bien conocida, como «la muchacha de la luna». Ciertamente no hay entre las imágenes ninguna otra muchacha con la que se la pueda comparar.

Si volvéis la cabeza á un lado—en cualquier sitio donde estéis—veréis en la parte superior del círculo brillante, con los ojos medio cerrados, un sorprendente rostro claro, bien formado, y que surge entre la masa de manchas oscuras y blancas.

El perfil es grotesco, parecido á una masa monstruosa, con rasgos muy redondos y una inmensa y poblada barba. El extremo del rostro ó perfil se inclina hacia la izquierda, y ocupa toda la cuarta parte de la luna.

Algunas personas dicen que el perfil se está riendo, y que la boca abierta indica una perpetua alegría. Por lo demás, tales creencias son discutibles. Cada cual juzga por su opinión y no hay testimonio para disputar por esto, porque no hay nada en el mundo que pueda dirimir esas divergencias.

La «muchacha de la luna» no está completamente sola, según el testimonio de muchos.

Hay otra cara—la de un joven—cerca del centro de la luna, que está inclinada hacia la muchacha. La actitud y expresión del rostro de la joven, y la intencionada actitud del hombre, han dado lugar á la teoría de que está besando ó intenta besar á la muchacha.

Este escándalo es muy antiguo. No entra en la fodoie de estos datos defender á la muchacha de tales murmuraciones.

Están en mucha más peligro por nuestra más conforme con la verdad.

Por lo demás, no hay necesidad de que alarmar mucho tiempo más, pues ya los individuos que tienen esa profesión están en acecho en el tejado de la vecina, frecuentar de buena gana la vigilancia se ejerza más asiduamente que son, para los malhechores, verdaderas ratoneras.

Aun siendo tan expansiva, la muchacha no pues, mucho menos extrovertida que para que formaran una imagen semejante, en sus usos y costumbres de los salones de París, en los bajos fondos de París, en resumen, en todos los sitios donde se reúnen las mujeres.

Las grandes hecatombes de otras épocas ficaron del todo en Francia, pero han cambiado también las costumbres, hasta las malas costumbres.

¡Ah! ¡Ojalá la ley pudiera también cambiar ese mundo abigarrado, alrededor del cual, como se alrearon los barrios donde se refugiaba antes!

François Coppée
de l'Académie Française.

CARTA DE UNA PARISIENSE

(Especial para LA PRENSA)

Limpieza de cintas, telas y encajes—Receta de trajes—Abrigo de transformación—Terciopelo negro.

París, Agosto de 1903.

Se ha convenido entre nosotras—¿no es verdad, queridas lectoras?—que debo hablaros de todo lo que me parezca útil é interesante para vosotras. Excusadme, pues, si no os hablo siempre de telas y encajes.

Las dueñas de casa deben recibir también consejos, y no les disgustarán quizás algunas fórmulas é indicaciones que anoto en mi camino. Hace poco he caído bajo mis ojos un modo perfecto de limpiar telas de luna y sederías. Diréis que eso es asunto de tintoreros. No siempre.

Ante todo, las personas que viven en el campo, no tienen á su disposición tintoreros diestros; y además, no se quiere ocupar á un especialista sólo por una mancha.

He aquí, por ejemplo, un buen medio para renovar las corbatas de seda fina, de seda negra ó de color.

Después de haber desdoblado y deshecho las costuras de la seda que se quiere limpiar, se ponen en una vasija que pueda resistir el fuego, 125 gramos de miel, 100 de jabón negro, medio litro de aguardiente común, y se somete el conjunto á un fuego suave, agitando para efectuar la mezcla. Estas cantidades bastan hasta para un traje entero, y cuesta poco.

Se extiende el trozo de tela sobre una mesa muy limpia y se frotan todas las partes sin apoyar demasiado y, sin hacer pliegues, por medio de un cepillo de crin empapado en la preparación, que se deja mientras tanto á un fuego muy suave.

Se limpian así los dos lados del traje ó de la corbata, empleando bastante cantidad de la indicada preparación para que la tela se impregne bien.

Otra persona toma el trozo de tela por un extremo, lo sumerge varias veces en un gran balde lleno de agua, pero sin frotar. Una gran parte de la preparación queda mezclada al agua. Se introduce la tela en un segundo balde también lleno de agua y, por último, en otra vasija; entonces el agua debe salir perfectamente clara del trozo de tela. Se extiende esta sobre una cuerda y se deja escurrir sin retorcerla.

Se puede enjuagar más perfectamente en el agua corriente. Se procede á planchar la tela estando aún mojada. Si algunas partes de esta tela están impregnadas todavía de agua, se enjugan ligeramente con un lienzo suave y seco y luego se extienden cuidadosamente sobre un cobertor de lana.

El planchado debe efectuarse en el reverso de la tela. Conviene que la plancha esté bastante caliente, puesto que la tela está mojada, pero no debe usarse demasiado caliente para no quemarla.

Esto requiere mucho cuidado y prudencia. Se plancha lentamente, en el sentido en que la plancha parece correr más fácilmente, poniendo todo el cuidado posible en no hacer pliegues falsos.

Una tela de seda limpiada prolijamente por este procedimiento se casi tan hermosa como si fuera nueva; es brillante y parece llevar un apresto que no perjudica á su flexibilidad.

Para limpiar los chalecos, los calzoncillos de lana, las enaguas, etc., se lavan en una solución caliente de cristales de soda en la proporción de 200 gramos por diez litros de agua.

Se puede agregar un poco de jabón, y se frotan las prendas que hay que limpiar, por medio de un cepillo de crin, sobre una tabla de jabonar. Si se frotara la tela con las manos, se abatanaría la lana, y, por consiguiente, las prendas se encogerían mucho. Se enjuaga inmediatamente dos veces y se plancha todavía húmeda.

He aquí otra fórmula muy útil: Cuando el cuello y las mangas de un traje de hombre están grasientos y lustrosos, se puede devolverlos á su estado primitivo. Se extiende la parte que hay que limpiar sobre una tabla ó una mesa no lustrosa y con una esponjita se empapa muy bien en una mezcla con partes iguales de agua y amoníaco.

Después, con una hoja de madera ó cartón, como un cortapapel, se raspa varias veces, enjugando cada vez la hoja que se carga de impurezas; se empapa y se raspa de nuevo hasta que no se desprenda nada sobre la hoja.

Se enjuaga con la esponja, se enjuga con un lienzo limpio y se pone á secar, sea al aire, sea ante el fuego.

El amoníaco no altera la tela y su olor se evapora pronto al aire.

Esto se entiende para los trajes de hombres, cuando se ha llevado un pantalón bastante tiempo, forma rodilleras, de modo que cuando se está en pie presenta á la altura de la rodilla una curva más ó menos ancha.

Se hace desaparecer, mojando el paño al reverso y pasando una plancha caliente como para secarlo bien.

Esta operación, como todas las de que he hablado, no altera en nada la tela.

No sé si los tintoreros cobran caro en nuestro país; en París lo son en exceso y conviene pasarse sin ellos. Por eso, muchas señoras hacen limpiar sus guantes por la mucama.

Nada es más fácil.

Se sumergen en petróleo rectificado y luego se frotan bien para hacer salir todas las manchas; se ponen en seguida á secar al aire sobre una toalla: el empleo de la mano de madera es completamente inútil.

El olor del petróleo se evapora muy fácilmente, y os aseguro que se obtienen así resultados sorprendentes con poco gasto.

En general, un par de guantes limpiados se ensucia mucho más pronto que los nuevos. En una vez están ya sucios. ¿Por qué hacer el gasto del tintorero?

Fundados en estas pequeñas economías una mujer de una posición social limitada, puede aumentar su pequeño presupuesto de *toilette*.

Ya que estamos en esto, conviene ocuparnos de la limpieza de encajes y cintas.

Si el encaje es negro, humedecedlo con agua fría, en la cual habréis vertido algunas gotas de aguardiente de buena calidad; luego planchadlo todavía húmedo á través de una fina batista.

Si se ha ensuciado algo para antiguos, preparad una fuerte decocción de hojas de café, empapadlo en ella y planchadlo todavía, siempre entre dos telas.

Los encajes blancos y los bordados, se limpian pasándolos por una bencina de la cual les da el color que han de recibir hace algún tiempo.

Los encajes negros (me refiero á aquellos que se usan como volantes) se limpian con gasolina, rociando ambos lados, en seguida, por un lado y luego por el otro, con la misma.

Se pasan después por el planchado, que debe ser en un fieltro. Todos los días se ven en el centro de París, en una plaza [illegible] algunas mujeres ocupadas en esta operación.

Las cintas planchadas de esta manera, quedan con un aspecto de novedad. Se planchan con ambos lados, y se ven algunas mujeres ocupadas en esta operación en la calle de Rivoli.

Para limpiar los encajes de oro y plata, se emplea el benzol, que no altera en nada los colores.

Ya que estamos en este capítulo, hablemos de un abrigo de transformación.

Se compra un abrigo de paño, de color oscuro, de un precio módico, y se le hace cortar por la cintura. Se le hace hacer un cuerpo de terciopelo negro, que se cose en la parte superior del abrigo, y se le hace hacer un cuello de terciopelo negro, que se cose también en el abrigo.

Se tiene así un abrigo de paño para el día, y un abrigo de terciopelo para la noche.

Para terminar, una receta de traje.

Se ha convenido en que el terciopelo negro es el traje de noche por excelencia. Es el traje que se lleva en todas las estaciones, en todas las horas, en todas las circunstancias.

Muchas veces se encuentra una en trapiezos para saber en qué circunstancias conviene escotarse.

Sé bien que esto depende mucho de los usos de los países en que se reside: aquí, en París, es de moda escotarse para las comidas, hasta en las íntimas. Las *toilettes* son más ó menos elegantes, según la ceremonia de la comida, pero el escote es casi obligatorio.

Por lo demás, las señoras lo prefieren. Tienen menos calor, consideran que les sienta mejor y además es una linda ocasión para llevar esos bellos collares tan de moda, porque se ven hoy pocas mujeres que no lleven nada alrededor del cuello.

Si no se posee el collar de perlas, se usa sencillamente una tira de tul blanco, que se anuda por detrás. Es muy nueva una placa calada de diamantes, que se pone por delante como un broche retenido por una cinta ó tul blanco.

Este collar no impide el hilo de perlas que se lleva muy largo y se reune por un lazo en medio del pecho.

Pero volvamos al escote. Está tan de moda actualmente, que aun en las *soirées* de verano, en los diferentes sitios de recreo, donde se va de sombrero, muchas señoras van con los hombros desnudos. Es hasta gracioso y sienta muy bien. Pero entonces las mangas son largas y muy amplias abajo.

Los vestidos de *soirée* escotados no tienen casi mangas. La última palabra de la moda para esta clase de *toilettes* es no llevar sino simples hombreras formadas por una tira de gasa ó de cinta anudada sobre el brazo.

Toda la parte superior del busto está desnuda y parece que las mangas se sostuvieran por milagro. A unos diez centímetros del hombro, parten del medio del brazo, prendidas en el corpiño solamente por un trozo de costura debajo del brazo.

Sin embargo, las señoras demasiado delgadas, ó que temen enfriarse, pueden muy fácilmente evitar el escote y presentarse de todos modos bien ataviadas.

Hay lindos corpiños muy elegantes, de los cuales sólo aparecen el pecho y los hombros en transparencia bajo una muselina de seda plegada, ó lo que es más lindo aún, con un camisolín de encaje ó de tul abullonado. Este ligero tejido basta para evitar una bronquitis perniciosa.

—

Quiero decirles dos palabras de un manto ó capa de transformación, que he visto en casa de una de nuestras grandes modistas de la calle de la Paz.

Su elegancia era extremada: seda rosa *brochée*, adornada con dos anchos volantes de muselina de seda con aplicación; flores pintadas coloradas sobre un trasparente de raso crema.

Una gran esclavina de *panne* rosa incrustada con motivos de guipur y de flores imitadas rodeaba la abertura; esto no representa nada en cuanto a la trasformación; pero ahora va á verse: sobre la cabeza del primer volante, que se encuentra á la altura de la rodilla, hay un abullonado de tafetán, por el cual se pasa un cordoncillo que forma fruncido; una vez apretado sube á voluntad hasta el talle, lo cual disminuye la capa en la mitad de su longitud y le da el aspecto de una especie de abrigo manteleta de visitas.

Esta prenda puede ser muy práctica, si se hace de paño muy ligero, con los volantes de tafetán ó también la parte superior de tafetán negro con los volantes de tul *point d'esprit* ó de muselina de seda negra, forrados de muselina de seda blanca.

La esclavina sola podría cubrirse con un hermoso guipur ó una pasamanería. Dejada en toda su longitud, parece una gran rotonda y será muy cómoda por la noche para salir del teatro ó de una pequeña reunión; recogida servirá para visitas de tarde.

Los pequeños tapados cortos, rectos y con mangas bastante anchas, se llevarán mucho este otoño.

Una clase muy linda es el pequeño paletósaco de tafetán negro, no forrado, rodeado de un volantito trunciado arrollado arriba y abajo por una nesga de terciopelo negro.

Gran cuello en forma de esclavina, de tafetán negro corredizo y arrollado, también de terciopelo negro.

Esta esclavina desciende hasta los hombros; las mangas bastante anchas están guarnecidas en la parte inferior por el mismo volantito.

Se lleva siempre, como veis, mucho tafetán negro. Por lo demás, este otoño se verá también mucho tafetán blanco, gris, *beige*, en una palabra, de todos colores. El tafetán será la tela de moda.

Baronne Staff

HABLA LA PÓLVORA

Si hay que creer al coronel Humbert, la pólvora pronto quedará muda. Habrá muertes sin frases, sin ruido, sin llama, sin el humo que sigue alestallido del arma, al estampido del cañón.

Es muy hermosa la fórmula en la cual el autor, al anunciar su descubrimiento, expresa la esperanza, la convicción de que el misterio de las batallas, el horror ya no romántico, sino matemático, conseguido por los progresos de la ciencia, harán retroceder la humanidad ante el desencadenamiento del flagelo.

El que consiente en batirse, en efecto, que olvida la civilización para gastar de una vez, impune y aún gloriosamente, la levadura de barbarie de los antepasados que ha heredado de tantos siglos salvajes, vacilara en el camino desierto del matadero.

Ya no se batirá más cuerpo á cuerpo, no habrá esa embriaguez espantosa, pero real de la matanza, ya no habrá más el nudo convulsionado de las miradas de odio, ni el abrazo triturador, sino el espacio, el vacío, la nada, el silencio, la muerte imbécil que viene no se sabe de dónde, que hiere no se sabe cómo!

Hay motivo para que se estremezcan los más heroicos; hay con que provocar en las multitudes de ambas partes, el gran arranque del instinto de conservación, la sabiduría recíproca, de la cual surgirá la paz definitiva.

Lo que dijo el coronel Humbert, ya se lo había oído decir á Turpin, al pobre Turpin, desconocido, expoliado, perseguido! También ese era el pensamiento dominante de Alfredo Nobel, de ese Nobel que dejó sus millones ganados por el perfeccionamiento del arte de matar á los que mejor trabajaran para la pacificación del mundo. También es esa la idea confesada ó secreta, según los antecedentes, según los temperamentos de los técnicos que han establecido la parte guerrera del museo Jean de Bloch, en Lucerna.

Al demostrar cronológicamente la progresión de las probabilidades de riesgo para el combatiente, llegan fatalmente á la conclusión del último cuadro: mañana no habrá lucha, sino carnicería.

Joseph Kauffmann ha fijado allí también, esas dos fisonomías tan distintas de los combates de artillería: tiro con pólvora negra, sea en la nube y contra la nube que falsea fálizmente la rectitud del tiro y protege igualmente á los beligerantes; tiro con la pólvora nueva, claridad en todas partes, visión neta, el blanco humano sin la protección de la nube.

Pero había relámpago, había el ruido...

Vive la sen
Du canon!

¡Pero ya se ha acabado el relámpago! ¡Ya se ha acabado el ruido! ¡Venga un cuerpo de ejército á perder su rumbo y á extraviarse, será segado como los trigos en Agosto!

¡Ay! ¿Será necesaria, pues, semejante demostración para advertir las masas, para hacerles comprender, por fin, no solamente la crueldad, la infamia de la guerra, sino su inconmensurable estupidez, y todavía más, que fué en todo tiempo, que es y será el más monumental engaño, la más formidable trampa para insensatos arreglada por algunos vividores en perjuicio de todos?

¿Quién sacará provecho de ella? ¿Por qué se hace? Desnudada la acción de todos los pretextos generosos y brillantes con que se la disfraza: apartad los símbolos, liberiad—y libertaos vosotros mismos—de la tradición: tened por nulos, un momento, el rito, la liturgia de la violencia: arrancad la máscara á la cara... y ved qué interés tienen Juan y Pedro, Ivon y Ludwig en saquear sus cosechas, é incendiar sus casas, en bombardear sus escuelas y sus hospitales.

Sin embargo, Juan y Pedro, Ivon y Ludwig, porque, han sido mantenidos en la santa ignorancia por los que sacan beneficio de los conflictos, porque no tienen la costumbre de reflexionar por su cuenta y gustan tal vez—como la anguila del manual de cocina—ser despedazados vivos por una nada, una cinta que ondea, una palabra repetida con mal sentido, una charla de diario, se muestran fácilmente dispuestos á precipitarse los unos sobre los otros y á matarse entre sí.

Miren ellos, sin embargo, en su derredor. Dense cuenta, en la sola vida diaria, de la lección práctica, de la enseñanza que nacen, en cuanto á hechos voluntarios, de hechos accidentales.

Nada existe, nada sucede, que no tenga encerrado una significación instructora para quien quiera observar. El más mínimo incidente comporta á veces una conclusión que le pasa de cien codos—así como de una pequeña fuente, de un delgado hilo de agua que se desliza entre las piedras surge más lejos el río de anchas napas, con crecientes fecundadoras.

¡Habla la pólvora! Es alegría, son festejos: los cohetes llenan el cielo, van á enrojecer allá arriba, con gran alegría del pueblo, la cabellera de los cometas! ¡Y los petardos responden! ¡Y las salvas de parada también! ¡Qué hermosura!

Pero escuchemos: hablará ella misma, y meditemos sobre el eco de las quejas, de los clamores, de los gritos...

—

Hace un año que se produjo el incendio de la fábrica de cartuchos Gevelot. Hubo diecisiete muertos, de los cuales trece mujeres, unos treinta heridos, entre las ruinas humeantes, recogidos, sangrientos y quemados, con los cráneos y los vientres abiertos y suplicando á los supervivientes para que por piedad los acabaran.

Después en Cádiz se ensayaban torpedos: uno de ellos, rehacio á la explosión al aire libre, hizo explosión en el taller, y hubo víctimas, de los cuales tres muertos.

En Génova, en el fuerte Strega, en Setiembre, un cañonazo reventó demasiado pronto. Resultado: seis muertos y once heridos, de los cuales dos muertos.

Recientemente, en el campamento de Carabanchel, cerca de Madrid, hubo explosión de un polvorín. Las autoridades confiesan dos muertos, veinticinco heridos; la voz pública denuncia tres veces más.

Y entre nosotros, anteayer, se produjo el accidente de los talleres militares de Puteaux; una ametralladora donde algunos cartuchos cargados con bala, mezclados con cartuchos solamente cargados con pólvora, hirió gravemente á dos alumnos de Saint Cyr, de los cuales uno sucumbió; y ayer, la catástrofe de Satory, dió cinco muertos y varios heridos.

La pólvora, cuando habla, dice una sola palabra: «muerte». Y ya que ha sido hecha para aclamarla en los campos de batalla, no sabría proferir ninguna otra cosa, y en vano se la mezcla á los rumores de alegría. Es el emblema de la destrucción; cada año, el 14 de Julio, ampolla y destroza en ciudades y aldeas á transeuntes y pirotécnicos.

El otro día, en el Mans, arrancaba el brazo de un joven empleado de correos; una mujer moría de miedo; una niña caía en convulsión. En París, en una comisaría de los suburbios, el ordenanza, al remover cohetes embargados la víspera, quedaba ciego.

Todo aquello tiene su significación. La más ingenua, es que no se debe jugar con pólvora más que con fuego. Otra menos elemental es que, por esas indicaciones, da perfectamente á conocer de que son capaces los individuos y el objeto de su empleo, fuera de la paz.

Es preciso (sin ilusión sobre el éxito inmediato del esfuerzo, pero también sin desfallecimiento en nuestra fe, en su necesidad); queremos que desaparezca del todo y que en la boca de los cañones, como en la del león de Waterloo, sólo haya nidos!

¿Quimeras?... ¡Puede ser!

Pero, digamos, pues; fuera del amor, fuera de la quimera ardiente y generosa, ¿qué cosa vale la pena de vivir en este mundo?

SEVERINE.

CONGRESO

CÁMARA DE DIPUTADOS

EL PROCESO TALLARICO

MINUTA DEL DOCTOR CARLÉS

INTERPELACIÓN AL MINISTRO DEL INTERIOR

Varias minutas de comunicación—Asuntos para la prórroga—La ley electoral—Juicio político al D. Gallegos—Los puertos de Entre Ríos—Prórrogas al Banco Hipotecario de la Provincia.

Una vez cumplidas las prácticas de reglamento, habló el Sr. Gómez (C. F.) y manifestó que, á pesar de las disposiciones de la ley sobre elecciones nacionales, las mesas calificadoras, que deben funcionar desde el 1º de Octubre hasta el 15 de Diciembre, no se han constituído aún, por lo cual hacía moción para que la Cámara solicite la presencia del Ministro del Interior, quien en la sesión próxima acudiría á dar las explicaciones del caso.

La Cámara resolvió aceptar la interpelación formulada.

En seguida, el Sr. Carlés presentó otra minuta al P. E., para solicitar ciertos antecedentes sobre el proceso Tallarico.

La minuta dice así:

La Cámara de Diputados vería complacida que el P. E. la informara sobre la exactitud de las denuncias formuladas por la prensa, referentes á la muerte de Saverio Tallarico, ocasionada por malos tratamientos en las cárceles de esta capital, y las medidas que se hayan tomado para esclarecer dichas denuncias.

Al fundar la minuta, el Sr. Carlés manifestó que debía prestarse atención al asunto, por ser de actualidad.

Del suelto de información al comentario de la crónica—dijo—todos los diarios, sin discrepancia de opiniones, han reflejado la indignación producida por la muerte violenta de un detenido en las cárceles de la capital. Lo que al principio fué una protesta de la prensa, bien pronto se convirtió en agitación social, especialmente en la colectividad italiana á que pertenecía la víctima.

Ese ser—un desconocido cualquiera—Saverio Tallarico, acusado de una falta, ingresa á la comisaría 14ª; de la comisaría 14ª pasa á la comisaría 6ª; de esta al Departamento de Policía; del Departamento al depósito 24 de Noviembre, de ésta al manicomio y de ahí fué despedido á la muerte, causada por los malos tratos de las autoridades que intervinieron como protagonistas en esta odisea de seis días de sufrimientos.

Inmediatamente de producida la muerte, el director del hospicio denunció al juez de instrucción el hecho de que un detenido enviado por las reparticiones policiales acababa de morir víctima de violencias, que manifiestamente se notaban en el cuerpo del individuo.

Iniciado el proceso, los médicos que practicaron la autopsia constataron que Tallarico tenía necesariamente que haber muerto por los malos tratos sufridos durante tres ó cuatro días antes de producirse la muerte.

Excuso repetir lo que el informe de los facultativos dice: el pobre loco había sido convertido en un despojo de carne, en una masa informe, en una miseria humana, no pareciendo el cadáver de un hombre muerto en civilización.

Y bien: es necesario que se sepa la verdad; es necesario que se diga como se ha tramitado después ese proceso, sin que se pueda averiguar cuáles son los autores de estas diabluras; un proceso como éste, que, según se nos repite, cuenta de 700 fojas, habiendo desfilado en fatídica procesión 300 testigos, sin que absolutamente se intente sospechar quién ha sido el autor ó quiénes son los responsables de esas atrocidades. Es necesario saber la verdad para repetirla al pueblo que clama vindicta, á la colectividad italiana que sufre ante el caso, su honor, su tranquilidad y sus bienes á la que se ofrece la ley; que se confunde con nosotros para vivir nuestras fatigas y fructificar nuestras riquezas.

Es necesario saber la verdad y repetirla á todo el mundo, para que no se crea que en este país hay magistrados que se escudan tras de una insignia de mando para cometer tropelías, sin que merezcan la aprobación pública y la severidad de la ley.

Es necesario, entonces, que venga el P. E. á dar las explicaciones del caso.

Terminó el Sr. Carlés con la moción de que la minuta fuera tratada sobre tablas.

Habló después el Sr. Varela Ortiz, quien manifestó que votaría en favor de la minuta, porque le interesaba que el P. E. explicara lo ocurrido, para que la verdad surja clara del sumario administrativo instruído ya por la autoridad policial, que es hasta donde más puede llegar el ministro, porque él nunca podía decirle á la Cámara por qué el juez de instrucción, que ha llamado á declarar á trescientos testigos capaces de decir la verdad á propósito de la denuncia circulada por la prensa, no haya conseguido todavía descubrir al presunto criminal autor de las bárbaras tropelías cometidas en el cuerpo del difunto Tallarico.

Al proponer el Sr. Vedia que la minuta pasara á comisión, para que ésta investigara previamente, se opuso el Sr. Varela Ortiz, quien observó que era más expedito el camino indicado: la presencia del Ministro del Interior.

Pidió, por último, el Sr. Varela Ortiz, que el Sr. Carlés modificara su minuta en este sentido: que en la sesión próxima acuda á la Cámara el Ministro del Interior, para que diga lo que el Poder Ejecutivo sepa respecto á la parte administrativa del asunto.

Aceptó ese temperamento el Sr. Carlés y después continuó:

Yo creo que la muerte de Tallarico ha sido violenta, y la razón es muy sencilla. Para algo valen los informes técnicos y los seis médicos policiales que hicieron la autopsia del cadáver de Tallarico: unánimemente, fundadamente han demostrado que la muerte ha sido producida por los siguientes hechos brutales, como toda realidad: nueve costillas rotas, el hígado completamente destruído y sacado de quicio, los pulmones convertidos, como dice el informe, en una papilla, y el cuerpo del difunto con tantas cardenales como no los tiene seguramente la curia de Roma.

Por consiguiente, si hay que creer en los informes médicos, creo que he establecido con alguna claridad los fundamentos de la denuncia que he hecho, renunciando á los efectos y consideraciones personales que me pueden ligar á los funcionarios de policía, para conocerlos á averiguar hechos, salvar responsabilidades y encontrar autores para que se apliquen castigos.

Se produjo un cambio de ideas, y como se le hiciera alusión á la reclamación diplomática, á ese respecto dijo el señor Carlés:

Precisamente, sabía que se iba á presentar esa reclamación diplomática, y como ya está considerada entre los pueblos cultos que estas reclamaciones diplomáticas, pidiendo ó demandando justicia, demuestran el desarrollo de cultura de los pueblos ante cuyo gobierno se hacen, yo quiero que en nuestro país se sepa que hay un Congreso donde deben ir á ventilarse todas las cuestiones que puedan afectar su soberanía, en virtud de reclamaciones de derechos individuales. Quizás por esas medio inicíemos una nueva política interna, en esta materia de reclamaciones diplomáticas, y todo aquel que tenga un agravio que reclamar [illegible] indemnizaciones que pedir, que vengan [illegible] Congreso, y que se someta á su [illegible] directamente con los [illegible] gallos y medias noches [illegible] desde en [illegible] nuestra diplomacia [illegible] que son, puede decirse, [illegible] nacional.

Que venga [illegible] aclaraciones pedidas, para evitar que [illegible] extranjeros hagan reclamaciones, con [illegible] propósito siempre perjudicial á la [illegible] nacional, á poderes que no tienen otro contralor que su propia conciencia.

De manera que la indicación que acaba de hacer el señor diputado por la capital confirma mi opinión: que venga el señor Ministro aquí á dar las explicaciones que la ha solicitado.

Sin más discusión, la minuta fué aprobada, con el agregado de la presencia del Ministro del Interior, propuesto por el señor Varela Ortiz.

—Otra minuta fué presentada por el señor Lucasa, por la cual se pide al P. E. que incluya entre los asuntos de prórroga el proyecto que declara títulos nacionales los expedidos por las facultades de Derecho de La Plata y de Santa Fe.

—En igual sentido presentó otro proyecto de comunicación el Sr. Lucero, para que también se incluyera en la prórroga el despacho de la comisión de legislación que prohibe el uso de la sacarina.

—A moción del Sr. Varela Ortiz se trató inmediatamente el despacho de la comisión de legislación, que había decretado «no ha lugar» al pedido de juicio político contra el Dr. Gallegos. El despacho fué aprobado sin discusión.

—En seguida pasó la Cámara á ocuparse del proyecto que concede prórroga por tres años más al Banco Hipotecario de la Provincia.

En ausencia del miembro informante, informó el Sr. Pinedo.

Manifestó que era una necesidad forzosa conceder esa prórroga para que el Banco pueda solventar sus dificultades; si el proyecto no fuese aprobado y el Banco se viera en la necesidad del pago inmediato de sus créditos, iría á la ruina.

Observó el Sr. Loureyro que hace tres años, cuando se concedió la prórroga por tres años, que va á vencer en Noviembre próximo, se había hecho igual argumentación.

Deseaba saber cuáles eran esas dificultades que no se supo vencer.

Dijo el Sr. Pinedo que el Banco deseaba retirar las cédulas para sustituirlas por obligaciones directas de la provincia, y esa operación no se ha terminado aún.

Volvió á decir el Sr. Loureyro que el Banco, en vez de arreglar su situación, la ha ido empeorando año á año, y que lo que se quiere conseguir con la nueva prórroga que se solicita es ponerlo á cubierto y ayudarlo para que continúe mas rápidamente por la pendiente en que ha caído.

El despacho de la comisión fué aprobado.

Habló después el Sr. Torino, y manifestó que todos están de acuerdo en que es necesario cambiar de una vez la vetusta y deficiente ley electoral que tenemos, y siendo una necesidad reclamada, lo más justo es que el Congreso no pierda mas tiempo y discuta el asunto cuanto antes.

Terminó diciendo que podría fijarse la sesión del lunes próximo para el efecto.

La moción dió lugar á un pequeño cambio de ideas, porque no estaban de acuerdo sobre el día en que debería comenzar el debate, por encontrarse pendiente la discusión de los proyectos de puertos en Entre Ríos.

Se resolvió, por último, fijar la sesión del miércoles próximo para comenzar dicho debate.

En seguida, la Cámara continuó la discusión de los proyectos de puertos en Entre Ríos.

Habló en primer término el Sr. Leguizamón, y dijo refiriéndose al asunto en debate, que la cuestión no era hacer puertos; era necesario, ante todo, estudiar las condiciones topográficas, la bondad de las propuestas y las necesidades que reclaman esas puertas por donde tienen salida los productos del comercio y de la industria.

Múltiples son las consideraciones que hay que tener en cuenta, y el menor detalle que se olvida suele á veces ser causa para que se perjudique el porvenir de zonas extensas.

Dijo que no creía en la bondad de los proyectos presentados; que votaría en contra del despacho de la comisión, y que en la debida oportunidad presentaría un proyecto propio para que fuese tomado en consideración por el P. E. y después por el Congreso.

Le siguió en el uso de la palabra el señor Torino, quien, al hablar en nombre de la comisión, manifestó que en el seno de aquélla no había existido prejuicio alguno; desde el primer momento se dió cuenta del árduo problema que importaba el asunto y recordó aquellas palabras de Alberdi: el extranjero no debe entrar en nuestro país á cañonazos; debemos hacer de manera que sólo venga á quemar carbón en nuestros ríos interiores.

La navegación de los ríos es dispendiosa, y el Gobierno se encuentra en dificultades para hacerla económica. Se presentan dos propuestas para construir puertos y canalizar un río; la comisión las toma en cuenta y por separado las despacha.

Pero los partidarios de uno de los proponentes se encarga de proclamar que la del otro es deficiente, y mutuamente se atacan en ese terreno; hasta se habla de peligros de monopolios y de convenios con otras empresas particulares para lucrar mejor.

Esos peligros no existen, porque están los poderes públicos, que son los encargados de evitarlos.

Expuso además otras razones para justificar los despachos de la comisión.

Habló después el Sr. Romero (J.), quien se declaró contrario á la propuesta del Sr. Unsué, y comenzó á hacer un estudio detenido sobre la forma en que se han explotado los ferrocarriles, para preparar su argumentación; por encontrarse fatigado el orador, la Cámara resolvió pasar á cuarto intermedio y no volvió á reunirse.

POR UNA VIEJA CUESTIÓN DE LÍMITES

EN CATAMARCA Y SANTIAGO

La cuestión que más ha apasionado á los gobernadores de provincia, y á los comisarios de policía rural, en una infinidad de casos, ha sido aquella de los límites interprovinciales, permanente motivo de disgustos, protestas, y hasta de *invasiones*.

Cuando el Gobierno nacional se dió cuenta que el límite interprovincial debía señalarlo el Congreso, de acuerdo con una prescripción terminante de nuestra Constitución, y pidió á los litigantes todos los antecedentes, los espíritus se tranquilizaron por un momento; pero, como el Gobierno no insistió, olvidaron el requerimiento, y á poco andar se observaron nuevos y ruidosos conflictos.

De estos últimos, vamos á mencionar uno, que ha perjudicado á un ciudadano extranjero, el que ha hecho ya sus presentaciones ante el consulado de Italia. El caso, narrado por el interesado mismo, es el siguiente:

En el mes de Marzo de 1893, un juez de primera instancia en lo civil y comercial de Catamarca nombró al ingeniero Julio C. Bellati para que mensurase un terreno vendido á particulares por una comisión escolar. Este terreno estaba ubicado en la frontera Este, y en un departamento conocido comode la jurisdicción catamarqueña.

Cuando el ingeniero nombrado se encontraba en el terreno y preparaba sus instrumentos, un comisario de Santiago del Estero se presentó con algunos vigilantes, y sin oir razones, embargó los instrumentos y llevó en calidad de preso al ingeniero Bellati. Algunas horas después fué llevado á la capital de la provincia nombrada, y por orden del gobernador se le dió la ciudad por cárcel.

El ingeniero dió aviso telegráfico al gobernador de Catamarca, quien le contestó «que á su debido tiempo se tomarían las medidas del caso». Se presentó después al juzgado federal pidiendo un auto de «hábeas corpus», y le fué negado; reclamó ante el agente consular italiano, y este funcionario no pudo hacer nada en obsequio á los intereses de su connacional, porque gozaba de tres empleos nacionales y provinciales que lo inhabilitaban para proceder con la corrección y energía necesarias.

Un mes después, el prisionero fué puesto en libertad por orden del Ministro del Interior, pero sin darle ninguna satisfacción y dejándolo con los enormes gastos hechos y los perjuicios sufridos, entre los que mencionaba la pérdida de todos los instrumentos y útiles de su trabajo profesional. Reclamó nuevamente, pero ante los reiterados pedidos no obtuvo más contestación que esta: «preséntese á la Suprema Corte», como si esto fuese posible siempre, y en especial, después de quedar sin trabajo, sin instrumentos y sin recursos.

En ese estado, se encuentra el interesado en la estación Lavalle, ferrocarril Central Córdoba, reiterando sus reclamaciones, para obtener las satisfacciones obligadas y recuperar sus instrumentos profesionales. Los dos gobiernos provinciales se han llamado á silencio, y si en algo pueden parece que no es en indemnizar al ingeniero perjudicado tan torpemente con los conflictos interprovinciales.

Este hecho irritante no es, sin embargo, el único. De nuevo han empezado los pequeños conflictos entre los comisarios que recorren la línea limítrofe, como si les faltase campo para sus correrías, ó como si no tuviesen que defender intereses más sagrados de los vecindarios. Casi todos los dueños de obrajes en la línea mencionada, protestan de arbitrariedades policiales unos, y otros de falta de vigilancia en las fronteras; pero, lo que más sorprende é irrita, es que las policías esencialmente preventivas, procedan en la mayoría de los casos como la justicia, decretando prisiones y embargos para revelar á renglón seguido su irresponsabilidad, como en el primer caso que dejamos narrado.

Los diarios de las dos provincias, no han publicado nada al respecto, pero tenemos en nuestra mesa de redacción todas las informaciones necesarias con una completa enumeración de hechos y cargos.

Los gobiernos de las dos provincias nombradas deben llegar á un acuerdo, primero para evitar la repetición de hechos tan irritantes é injustificados, y después para indemnizar á los perjudicados por actos de definida violencia. Ya no es posible continuar con todos estos conflictos, que llamaríamos ridículos, si no dejaran los perjuicios que hemos mencionado.

EL MAUSOLEO DE BELGRANO

ESTADO DE LOS TRABAJOS

ALGUNOS DETALLES

PREPARATIVOS PARA LA INAUGURACIÓN

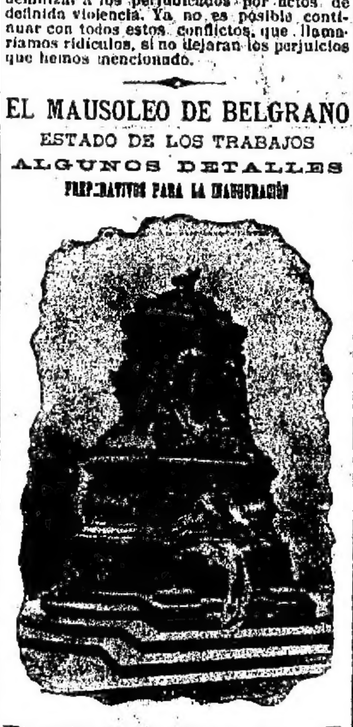

El escultor Ximenes dirige los últimos trabajos para terminar la colocación de todas las piezas del mausoleo del general Belgrano, que se levantará en el atrio del templo de Santo Domingo.

La base de este monumento es de mármol negro de Carrara. El cuerpo principal del mausoleo es de mármol rojo de Levante, y en él se grabará con grandes letras de oro el nombre de Belgrano. También hay dos bajos relieves: uno significa la jura de la bandera, y el otro un combate de los gauchos salteños con las tropas realistas. La parte superior está constituída por la urna, de mármol gris, algo oscuro, y cuyo peso es de 4.600 kilos. La cubrirán los piedras del mismo mármol, que pesan 3.200 y 2.800 kilos. En seguida viene una cubierta de bronce de 1.800 kilos de peso. Por último, el monumento rematará en un yelmo hecho de ese mismo metal.

La urna estará rodeada de cuatro figuras aladas de aluminio, y en la base del monumento se han colocado ya dos figuras que representan la acción y el pensamiento: una está colocada en la parte Este y la otra en la que mira al Oeste.

El mausoleo cuesta 94.000 pesos: suma que será pagada en tres cuotas. Sólo falta abonar la última de ellas, la que será entregada al escultor cuando se reciba del monumento la comisión popular.

Según el escultor Ximenes, esta entrega se hará mañana.

El monumento estará rodeado por una verja de hierro batido, hecha en Francia; en dos de sus lados se colocarán estos escudos: el nacional y el de las Provincias Unidas.

El velo que se descorrerá el día de la inauguración lo hará una comisión de señoras italianas.

Respecto á la fecha de la inauguración de este mausoleo casi se puede asegurar que tendrá lugar el 7 del mes entrante.

En el atrio de la iglesia, que será adornado por la Intendencia Municipal con plantas naturales y banderas, se construirá un palco de honor, al que será ayudado por el Presidente de la República, los ministros del P. E. y los miembros de la comisión. También habrá otros palcos para los representantes de las provincias y gobernaciones, y demás personas invitadas.

—

El Colegio Nacional Central y la Escuela de Comercio tratan de organizar una procesión cívica, y se piensa también costear una placa por suscrición.

Han sido invitados los maestros y alumnos de las escuelas primarias, por intermedio del Consejo Nacional de Educación, para que asistan al acto. Este cuerpo ha resuelto que en todos los grados superiores de las escuelas se lean los capítulos de historia relativos á la acción del general Belgrano, el día en que se verifique la inauguración del mausoleo.

—

El gobierno de Salta se hará representar en el acto de la inauguración por el diputado nacional Dr. Andrés de Ugarriza; la Legislatura por el Dr. Indalecio Gomez; el gobierno de San Luis, por el senador Heriberto Mendoza; el de Catamarca, por el senador Francisco C. Figueroa, diputado Pedro Acuña y presidente del Departamento de Higiene, Dr. Carlos Malbrán; el de Jujuy, por el senador Cástulo Aparicio y diputado Alberto Abalos; el de Tucumán, por el diputado Amador L. Lucero; el de Mendoza, por el senador doctor Jacinto Alvarez; el de la Rioja, por el diputado Leonidas Carrizo; el del territorio nacional de Formosa, por el Sr. José Oderico; el del Chubut, por Domingo R. Moron, y el del Río Negro, por el señor Romulo Sarmiento.

—

En La Plata se efectuará ese día una procesión cívica.

—

La verja que rodeará al monumento es una hermosa verja, sin duda, pero causará un mal efecto en el conjunto, lo mismo que el pequeño jardín de alpiste y violetas que figura hoy al pie del mausoleo. Ni la naturaleza del monumento ni el lugar en que se levanta permite un complemento semejante, y procederán muy bien el escultor y la comisión si lo suprimen en obsequio á un pensamiento de belleza en el conjunto.

EN SANTA FE

INAUGURACIÓN DE LA ESTATUA DE SAN MARTÍN

EXPLOTACIÓN POLÍTICA DEL HÉROE

CONCLAVE DE GOBERNADORES

DERROCHE DE LOS DINEROS PÚBLICOS

Las primeras denuncias están plenamente confirmadas. El oficialismo santafecino toma como pretexto el comienzo de las obras del puerto del Rosario y la inauguración de la estatua de San Martín, erigida en Santa Fe, con el doble objeto de simular una demostración simpática de opinión al Presidente Roca y de fraguar una combinación presidencial.

El gobernador santafecino, á su regreso, ha iniciado activísimos trabajos para la recepción del Presidente, resuelto á echar, como se dice, la casa por la ventana. Hase destinado la suma de 200.000 pesos para costear las fiestas oficiales, en cuyo programa figura la improvisación de una usina eléctrica, para dar mayor esplendor á las iluminaciones fastuosas. Se ha contratado en Buenos Aires artistas especialistas en decoraciones, que descollaron en la ornamentación preparada para recibir al presidente Campos Salles.

Hace gala de esas larguezas un Gobierno exhausto de recursos, cargado de compromisos, y la regia fiesta se celebrará en la comuna deudora del empréstito que en vano cobran los acreedores ingleses y cuyas autoridades cometieron el acto incalificable de oponer la prescripción en el juicio que los mismos acreedores instauraron ante los tribunales.

El Gobierno que de tal suerte derrocha 200.000 pesos, es el mismo que, por razón de forzadas economías, ha rebajado los sueldos de los empleados en la siguiente proporción:

Sueldos menores de 100 pesos, el 10 %; de 100 á 300, el 15 %; de 300 arriba, el 20 %. El importe de esas reducciones se aplica á rendir homenajes de soberano victorioso al Presidente.

Por su parte, el general Roca se dispone á viajar con una populosa comitiva, costeada por el tesoro, escoltado por una división de la escuadra, cuyas naves son provistas con abundantes y costosos víveres de distinción.

—

Los señores políticos del oficialismo se han trazado un plan, conocido ya. Procuran reunir en Santa Fe un grupo de gobernadores, para plantear al general Roca la cuestión presidencial, sobre la base de la candidatura del Sr. Iturraspe para la vice. Esperan congregar á los gobernadores de Entre Ríos, de Santiago, de Tucumán y de Córdoba, por lo menos.

La estatua de San Martín queda de esa manera relegada á un rincón, como puro pretexto, para la convocación del conclave oficial mencionado, aprovechando la presencia del general Roca, á quien esperan poseer durante dos ó tres días, bajo un estado semejante al del hipnotismo, causado por la magnificencia de la hospitalidad.

—

La Opinión de Santa Fe corrobora la denuncia en un artículo lleno de elocuencia y de verdad, valientemente dicha. Es una réplica á un diario oficial. Tomamos de él los siguientes fragmentos:

Es necesario, sí, es necesario, que los que saben ser argentinos hagan públicas manifestación de su indignación, pero no contra el órgano popular que señala á los que quieren valerse de la augusta memoria de San Martín para adular á los poderosos, sino contra los que especulan con toda grandeza, los que quieren quitar á un acto eminentemente popular su sello propio y dignificante, para convertirlo en una aclamación al Presidente de la República, á quien no tributaría Santa Fe sino el homenaje de cualquier murga desteñapada y callejera, pero nunca las notas de bronce del himno de la patria.

—*La Opinión* ha dicho lo que debía ser el homenaje á San Martín y lo único que consideraba digno de la gloria del héroe.

Un plebiscito, verdadera consagración del monumento, que debía unir á los ilustrados y á los ignorantes, á los fuertes y á los débiles, á los ricos y á los desheredados, á las clases elevadas y á las multitudes anónimas y que tuviera una sola voz para elevar hasta el cielo el bueno con que se saludara el espíritu del Gran Capitán, al descorrerse el velo que oculta su estatua.

Decíamos que: «allí debían concurrir los ancianos, sacerdotes de la tradición, que todavía conservarán frescas en su memoria, las narraciones legendarias de los grandes días del pueblo; allí debían concurrir los hombres maduros, con el patriotismo inteligente y meditado, á rendir culto á la idea eternamente viril de honrar la memoria de los fundadores de la nacionalidad; allí debían estar los jóvenes, bríosos de entusiasmo, llevando en sus semblantes la alegría de la plenitud de la vida, para demandar al bronce que modelara la gloria, las inspiraciones de patriotismo necesarias para templar, en esta hora, el alma nacional que desfallece.

Y junto á la blanca cabeza de los ancianos, á la reflexión de la madurez y á los impulsos de la juventud, debía brillar, alrededor del monumento, la gloria de los niños entonando el himno de las victorias, con la voz de su pureza inmaculada, capaz de conmover el alma del bronce y de regocijar los manes del héroe en el sagrado triunfo de la justicia histórica.

Si demandar el concurso de todos estos elementos, el reivindicar, para el pueblo de Santa Fe, el honor de imprimir el sello de la sanción pública al pomenaje que tributa la posteridad al héroe de los Andes, si protestar contra la idea mezquina de convertir un acto magnánimo en recurso de baja política, para dar una falsa aureola de popularidad al Presidente de la República, si todo esto no faltar al patriotismo necesario, aceptamos el cargo honroso y le estamparemos con placer ante el pueblo de la provincia.

Pero nosotros pretendemos, de acuerdo con el sentimiento público de Santa Fe, no decir la verdad, toda la verdad, aunque envuelva crudezas desconsoladoras es la noble misión de la prensa independiente y que se rinde culto al patriotismo cuando se denuncian planes cuyo fin es explotar ese sentimiento augusto en favor de una estrechez de miras, solo comparable al ambiente envanecido en que se mueve la situación oficial de Santa Fe.

Cuando hasta el patriotismo nacional se arroja á la balanza de las ambiciones políticas, es necesario que el pueblo oiga estridente la voz de protesta.

Sabe el pueblo de Santa Fe que se van á derrochar más de doscientos mil pesos, arrancados al hambre y á la sed de sus habitantes, para crear alrededor del Presidente de la Nación—un enfermo que siente entrarenido el ambiente de opinión en que se deben mover los gobernantes—un prestigio de la fuerza de lo que no existe.

Los oficialistas santafecinos creen conseguir con el brillo de la fiesta imperial la adhesión del primer magistrado para la candidatura del gobernador Iturraspe para la futura vice-presidencia de la República.

Para el pueblo toda la verdad. Esa es el objeto de la fiesta.

Nueva Epoca nos dice que, aunque sea verdad que se quisiera hacer servir la inauguración de la estatua de San Martín para fines políticos, debíamos enmudecer hasta después que se hubiese celebrado la fiesta.

No somos de esa opinión.

Cuando se pretende bastardear el patriotismo y engañar al pueblo para hacerlo cómplice de ese crimen, no se debe callar esperando que tamaña abominación se consume.

Es como si los guardianes del templo dejaran impasibles que se sacaran los vasos sagrados para recogerlos después de la orgía, y recién entonces, después de manchados por las vituperaciones, hacer actos de desagravio para volver á los altares la dignidad del culto de Dios.

—

Las informaciones y denuncias consignadas indican al Presidente de la República la actitud seria y

OBRAS DE DEFENSA EN EL CHUBUT

UNA INVESTIGACIÓN

El Ministro del Interior solicitó ayer del de Obras Públicas el envío de un ingeniero hidráulico al Chubut, con el objeto de practicar una investigación en las obras de defensa que se han llevado á cabo en dicho territorio, con lo cual se podrá precisar las sumas invertidas en ellas.

Esta resolución del Ministro del Interior responde al nuevo pedido de fondos que han hecho los miembros de la comisión de defensa para poder proseguir los trabajos, á pesar de que el Gobierno destinó con ese objeto 168.000 pesos.

Es muy probable que el Ministro del Interior haga un viaje al territorio del Chubut, en compañía del ingeniero hidráulico señor Vulpiani, á fines del corriente mes.

EL CULTIVO DEL ARROZ EN LA REPÚBLICA

Los informes que con referencia al cultivo del arroz en la República pidieron por carta algunos suscritores de LA PRENSA no han podido ser suministrados hasta ahora, porque para satisfacer varias preguntas se solicitaron ciertos datos de los corresponsales de este diario, en Tucumán y en el territorio de Misiones.

El número de hectáreas dedicadas al cultivo del arroz en Tucuman alcanza en el año corriente á 1.435.

La producción por hectárea, en años buenos, es de 2.500 á 3.000 kilogramos, y en años regulares de 1.500 á 2.000 kilogramos.

El tipo del arroz que domina en el cultivo es el llamado Carolina, y se prefiere el de cáscara colorada.

En el territorio de Misiones, es casi nulo el cultivo de arroz.

Hace poco tiempo remitieron á esta capital una pequeña cantidad de arroz cultivado allí, para que fuera examinado y clasificado y se contestó al remitente que era de muy buena calidad, sin determinar el tipo á que pertenecía.

El arroz se da bien en la República, en condiciones normales, al Norte del paralelo 28° de latitud Sur.

Es un cultivo que tiene un gran porvenir en este país; pero no deben olvidarse dos puntos de capital importancia, la conveniencia de que el agricultor se familiarice con el cultivo antes de hacerlo en grande escala, y que la semilla que se emplee para una siembra de importancia sea ya aclimatada, es decir, de la recolectada en la misma región.

Al efecto, puede empezarse por sembrar media hectárea con grano importado, superior, para lo cual bastarán 3 1/2 kilogramos, y la cosecha obtenida semiseria entera en el terreno que fuese necesario, segun el rinde. Este segundo año, saldría ya el grano algo *falladar*, pero para los subsiguientes ya se contaría con una semilla aclimatada y segura para esperar una buena producción en calidad y cantidad.

BOLETÍN TELEGRÁFICO

FRANCIA

LA CUESTIÓN MINERA

LA HUELGA GENERAL DECIDIDA

MANIFIESTO INTERNACIONAL

PROBABLE ALZA DEL CARBÓN

PARÍS, Octubre 8—El comité nacional de la Federación de los mineros franceses en la nueva reunión que ha celebrado hoy en la Bolsa de Trabajo, en vista de no haberse obtenido ninguna promesa seria del gobierno, ha decidido proclamar la huelga general que empezará mañana por la mañana.

Se calculan en 42.000 el número de los mineros que han abandonado ya el trabajo en los pozos de los departamentos del Pas de Calais y del Nord y, por otra parte, se han declarado tambien en huelga 5.000 mineros de Saint Etienne.

PARÍS, Octubre 8—El comité de la Federación de los mineros ha dirigido un manifiesto á sus compañeros de los Estados Unidos, Inglaterra, Alemania, Bélgica y Australia, en el cual declara que todos los mineros del mundo deben hacer causa comun.

«La causa que defendemos, dice, es igual para todos; hemos sido empujados hasta el último extremo en nuestra lucha para conseguir una última mejora en nuestra miserable condición, una remuneración mas equitativa con un horario justo.

«Por el momento, la legislación actual no nos pone al abrigo de las estrictas necesidades para nuestra vejez.

«Estamos seguros de que comprenderéis vuestros deberes y os dejamos la iniciativa de los medios que juzguéis más convenientes para ayudarnos en esa lucha.»

El manifiesto hace luego alusión á la movilización de tropas contra los mineros y recuerda la conducta del coronel Saint Remy, que se negó á recibir las órdenes que había recibido para ayudar á la clausura de las escuelas congreganistas, por ser estas contrarias á su conciencia.

En su proclamación de la huelga general, el comité nacional de la Federación de los mineros de Francia declara que toda la responsabilidad recae sobre los propietarios de minas que se han negado á discutir las reclamaciones de los mineros y han adoptado esa actitud cuando se trataba del horario de trabajo y de pensiones para los ancianos. Antes que acudir á la huelga general, se han agotado todos los medios para evitarla.

Le Temps, al ocuparse de esta cuestión, calcula el número de los mineros franceses en 182.000, de los cuales solamente 60.000 pertenecen á la Federación. Pero agrega que hay mucha probabilidad en que suba el precio del carbon para el consumo.

En una entrevista que ha celebrado uno de los redactores del citado diario con el secretario del comité de los propietarios de minas éste ha declarado que considera que el carbon costará caro en París durante este invierno. Agregó que á la huelga de Pennsylvania se debe hacer en parte responsable de esta situación, porque á ella se deben las órdenes que se han dado en Inglaterra de reducir los depósitos de artículo, lo que necesariamente hará subir el precio del carbon en vista de la gran importación que se hacía de Inglaterra.

Esos antecedentes, terminó diciendo el secretario, agregados á la huelga de los mineros franceses, producirá forzosamente un alza en el precio del carbón por menor.

LA COLONIZACIÓN BOER EN MADAGASCAR

FRACASO DEL PROYECTO

ERASMUS EN VIAJE PARA LA ARGENTINA

PARÍS, Octubre 8—El comandante Erasmus, que había sido encargado por numerosos grupos boers de estudiar las condiciones de colonización que para ellos puede ofrecer la isla de Madagascar, ha presentado un informe completamente desfavorable y llega á la conclusión de que los terrenos ofrecidos, si bien poseen ciertas condiciones ventajosas para la cría de ganados y aún para la agricultura, la isla es impropia para la colonización boer, porque les sería de todo punto imposible poder perpetuar allí su idioma nacional.

En vista del fracaso de ese proyecto, el comandante Erasmus se embarcará en breve para la República Argentina, donde espera encontrar condiciones preferibles para sus conciudadanos.

Manifestación republicana en Vesoul

PARÍS, Octubre 8—Los ministros de Justicia y de Agricultura, M. Valle y M. Mougeot, saldrán el 11 del corriente para Vesoul (Haute-Saone) para asistir á la importante manifestación republicana que debe celebrarse el día siguiente en aquella ciudad y que presenciarán tambien casi todos los senadores y diputados de la región.

M. Loubet en Marly

PARÍS, Octubre 8—El presidente de la república, M. Loubet, ha pasado el día de hoy en Marly, en compañía de algunos amigos con quienes estuvo de cacería.

Interpelación anunciada

PARÍS, Octubre 8—El ministro de Relaciones Exteriores ha recibido hoy una carta del diputado M. Delonclé, en la cual la comunica que, á la reapertura de las cámaras, le dirigirá una interpelación sobre la convención franco-siamesa que ha sido firmada y en la cual dió cuenta en el consejo de ministros de ayer.

Partida á la «Scialdad de la «Sarmiento»

LE HAVRE, Octubre 8—El ministro argentino en este puerto, Dr. Agustín Batilana, ofrecerá el 11 del corriente un banquete á la oficialidad de la fragata-escuela argentina «Presidente Sarmiento», que acaba de visitar algunos puertos ingleses del Mar del Norte.

Regatas en los hipódromos—Norte-americanos expulsados

PARÍS, Octubre 8—El presidente del Consejo, Sr. Combes, en su calidad de ministro del Interior, ha firmado hoy un decreto por el cual se dispone la expulsión de los norte-americanos como [illegible] capital y de [illegible]

ITALIA

EXPLOSIÓN EN UN POLVORÍN

SIETE VÍCTIMAS

LEVANTAMIENTO DE UN SUMARIO

SPEZIA, Octubre 8—Esta mañana, en las primeras horas de trabajo, la población de esta ciudad fué sorprendida por el estruendo de una terrible explosión, que hizo temblar los edificios y rompió muchos vidrios de las casas.

Al mismo tiempo, del lado de Porto Venere, á muy corta distancia de esta ciudad, á orillas del golfo, se vió levantarse una enorme columna de humo muy espeso, que duró, sin embargo, pocos minutos.

La ansiedad pública por saber lo que había ocurrido hizo que en pocos minutos las calles se llenaron de pueblo que iba en busca de informaciones, y poco tardó en conocerse la causa de tan extraño suceso.

Cerca de Porto Venere se encuentra el polvorín de Panigaglia, y á corta distancia de éste, casi sobre la costa del golfo, existe un pequeño depósito bifudado, donde se procede á la delicada operación de cargar las granadas y shrapnels destinados á los buques de la marina de guerra italiana.

Una cuadrilla de siete obreros se encontraba en el interior del depósito entregada á esta tarea, cuando de pronto, por causas que no se han podido comprobar todavía, dos shrapnels hicieron explosión.

La violencia de la explosión fué tan grande que todo el depósito voló y sus trozos cayeron á grandes distancias, mezclados con los restos de los cuerpos de cinco de los infelices obreros llamados. Giuseppani, Lavarini, Canavelli, Canese y Chersi.

Inmediatamente llegaron al teatro de la catastrofe los elementos de socorro enviados desde el vecino polvorín de Panigaglia, pero solamente se pudo recoger á los otros dos obreros, llamados Bonati y Cavare, que presentaban horribles heridas y quienes fallecieron en efecto al llegar al hospital.

En cuanto se supo en esta ciudad lo que había ocurrido, salieron para el lugar del suceso el príncipe Luis de Saboya, duque de los Abruzzos y los almirantes Frigerio y Amoveza.

Se ha dispuesto se proceda á levantar el sumario necesario para comprobar la causa de la catástrofe, pero el temor de que ninguno de los obreros se haya salvado hace imposible reconstituir el suceso y la opinión general es que la desgracia ha sido debida á una maniobra imprudente de alguno de los infelices obreros.

Los restos destrozados de las víctimas han sido reconstituidos del mejor modo posible y traídos á esta ciudad, donde se realizarán mañana los funerales, que prometen ser imponentes.

El lanzamiento del nuevo acorazado argentino

GENOVA, Octubre 8—El director técnico de los astilleros de Ansaldo en Sampierdarena ha anunciado que el mal tiempo reinante en la costa ha impedido hacer los preparativos necesarios para el lanzamiento del nuevo acorazado que se acaba de construir en esos astilleros por cuenta del gobierno de la República Argentina.

Esta operación ha tenido, pues, que ser aplazada forzosamente, y la fecha definitiva en que se llevará á cabo no ha sido fijada todavía.

El caso de Aversa—Noticia desmentida

ROMA, Octubre 8—Por el Ministerio del Interior se ha mandado desmentir oficialmente la versión publicada ayer por algunos diarios de esta capital, de que en Aversa había ocurrido un caso de peste bubónica.

Segun la versión oficial, se ha tratado de un caso de simple enfermedad infecciosa y el enfermo ha sido dado de alta hoy mismo por el médico que lo ha asistido.

El proceso Cassubile

MESINA, Octubre 8—Ha continuado hoy la vista del proceso contra la marquesa Cassabile, por el cual va creciendo por momentos el interés del público.

Despues de un nuevo incidente promovido por el abogado de la defensa, Sr. Fulci, á fin de obtener el reenvío de la causa, incidente que, como los anteriores, fué rechazado por el tribunal, el presidente dió principio al interrogatorio de la acusada.

Pero á las primeras preguntas de estilo sobre las generalidades de la ley, la marquesa Cassabile, en lugar de contestar, rayó desmayada, y el presidente se vió obligado á suspender la sesión.

Los peregrinos uruguayos en el Vaticano

ROMA, Octubre 8—El Papa recibió hoy á los peregrinos uruguayos, á quienes impartió su bendicion.

Antes de despedir á los peregrinos, León XIII habló con el vicario de Montevideo.

En la diplomacia papal

ROMA, Octubre 8—Por la cancillería de la Santa Sede ha aparecido hoy el decreto por el cual monseñor Crocí es nombrado secretario de la nunciatura papal en Madrid.

En el personal de ferrocarriles

MILAN, Octubre 8—El personal subalterno de la línea ferrocarrilera de la Mediterránea se ha reunido hoy para discutir las proposiciones llegadas de las asociaciones del mismo gremio de las demás líneas ferreas, en favor de una agitación general, á fin de obtener la inmediata aplicación de los nuevos presupuestos.

Después de larga y animada discusión, la reunión, por gran mayoría, resolvió que, no considerando el momento actual favorable, era conveniente renunciar á toda agitación.

La huelga de Génova

GÉNOVA, Octubre 8—Continúa sin modificación la huelga de los cargadores del puerto, y la situación empieza á causar graves perjuicios al comercio en general.

Los huelguistas se reunirán mañana en asamblea general para discutir las nuevas proposiciones que les han sido comunicadas por los patronos.

ESPAÑA

LLEGADA DE LA FAMILIA REAL

MADRID, Octubre 8—A las diez de la noche llegó á esta Corte la familia real.

Era esperada en la estación del Norte por todos los miembros del gabinete y las autoridades civiles y militares de la capital.

No obstante la hora de la llegada del tren real, como era conocida de antemano por la población toda, y hacía una deliciosa noche de otoño, numerosos grupos de gente habían concurrido á presenciar el regreso de la Corte.

La llegada del rey Alfonso XIII fué saludada con reiterados vivas y entusiastas aclamaciones del pueblo.

EL CONSEJO DE MINISTROS DE AYER

REUNIÓN DE LAS CORTES

EL ESTADO DE GUERRA EN BARCELONA

Establecimiento de escuelas agrícolas

PROYECTO DE LEY MUNICIPAL

MADRID, Octubre 8—En el Consejo de ministros que fué presidido por el Sr. Sagasta, se trataron entre otros asuntos, los siguientes:

Se acordó que las Cortes se reunan el día 20 del corriente mes.

Después de oídos los informes que respecto á la situación actual de Barcelona, dió el ministro de la Gobernación, Sr. Moret, y de sostenerse una animada discusión sobre el asunto, se resolvió levantar el estado de guerra en aquella ciudad inmediatamente, manteniendo por el momento, la suspensión de las garantías constitucionales, para restablecerlas antes de que las Cortes reanuden sus sesiones, si la tranquilidad de la población de Barcelona lo permitiese.

Se acordó también el establecimiento en la península de diez escuelas agrícolas, en ejecución del plan de reforma de la enseñanza aceptado anteriormente.

Y fué aprobado el proyecto de ley municipal que presentó el ministro de la Gobernación Sr. Moret; resolviéndose que se dé lectura de él en las primeras sesiones que celebre el Congreso de los diputados.

REGRESO DEL GENERAL BARRÓS Á BARCELONA

LEVANTAMIENTO DEL ESTADO DE GUERRA

MADRID, Octubre 8—El teniente general Barrós, que como se sabe se encontraba en esta capital á causa del lance que tuvo con el director de *El Imparcial*, Sr. Ortega Munilla, ha marchado hoy á Barcelona á dar cumplimiento á la resolución del gobierno de levantar el estado de guerra que pesa sobre aquella población.

El general Barrós, ha manifestado antes de emprender su viaje de regreso, que la opinión [illegible] anterior[illegible]

Fallecimiento de un agitador anti-ritualista

LONDRES, Octubre 8—Ha fallecido hoy en Liverpool el conocido agitador anti-ritualista, Mr. John Kensit.

Hace quince días, Mr. Kensit presidió en Birkenhead una manifestación anti-ritualista en la cual protestó con violencia contra las tendencias al catolicismo que se notan en la iglesia anglicana.

Al retirarse la manifestación, el populacho le persiguió, y un joven le arrojó una piedra que le hirió gravemente en el ojo izquierdo. Esa herida hizo necesario su traslado á una enfermería de Liverpool, donde los médicos reconocieron desde el primer momento la gravedad de su estado.

Mr. Kensit debía purgar en breve una pena de tres meses de prisión á que fué condenado por haber provocado desórdenes en una de las iglesias de Liverpool.

COLOMBIA

Conferencia Casey-Salazar

PANAMÁ, Octubre 8—El contralmirante Casey, comandante en jefe de las fuerzas norte-americanas en el istmo, ha celebrado esta mañana con el gobernador-general Salazar, una conferencia que duró mas de una hora.

Se guarda la más absoluta reserva acerca del objeto de esa conferencia; lo único que se sabe es que fué muy cordial, y que tanto el jefe norte-americano como el gobernador colombiano, se manifestaron satisfechos de su resultado.

El vapor de la compañía del cable, que ha llegado hoy á este puerto, procedente de Buenaventura, trajo la correspondencia de la provincia del Cauca, que ha llegado con una demora de cerca de dos meses.

El cañonero «Bogotá» en viaje—Sus tripulantes

SAN FRANCISCO, Octubre 6—El cañonero colombiano «Bogotá», ha zarpado hoy de este puerto con rumbo al Sur. Su propósito es capturar el cañonero revolucionario «Padilla».

Todos los oficiales y tripulantes del «Bogotá» son de nacionalidad norteamericana. Su comandante, el capitán Marmaduke, es un veterano de la guerra de secesión, durante la cual era teniente de uno de los buques de guerra de los confederados.

El teniente Dutton, su segundo comandante, es un ex alumno de la academia naval de Annapolis, y ha tomado parte en la guerra con España con el rango de alférez. Los tenientes Hitchell y Mantigiss son también ex alumnos de Annapolis. El médico del buque, Dr. Graham, ha tomado parte en las campañas de Cuba, Filipinas y China.

Se ha embarcado además en el «Bogotá» el coronel Gregory, distinguido jefe del ejército colombiano.

El número de sus tripulantes asciende á cuarenta, y entre ellos hay doce que sirvieron bajo las órdenes de Dewey en la batalla de Cavite.

Poco antes de hacerse á la mar, el «Bogotá» empleó en su proa un cañón de catorce libras. Tiene además cuatro cañones de tiro rápido de seis libras, dos ametralladoras Maxim-Nordenfeldt y otras varias piezas de artillería de menor calibre.

ALEMANIA

La recepción de los generales boers—Proyecto abandonado

BERLÍN, Octubre 8—El *Nordeutsche Allgemeine Zeitung*, órgano oficioso del gobierno, anuncia que el emperador Guillermo ha desistido de su propósito de recibir en audiencia á los generales boers.

Segun dicho diario, Guillermo II, al tener conocimiento de la próxima visita de los generales boers á Berlín, manifestó su propósito de recibirlos en audiencia, siempre que se abstengan de hacerle declaraciones anti-británicas y que le sean presentados por el embajador de la Gran Bretaña, sir Francis Lascelles.

El general Dewet, á quien fué comunicada la resolución del emperador, aceptó este modo de ser recibido por Su Majestad; pero más tarde los generales boers cambiaron de opinión y resolvieron no concurrir á una audiencia en tales condiciones. El emperador resolvió entonces no invitarlos.

DINAMARCA

Reapertura del Landsthing—Venta de las Antillas danesas

COPENHAGUE, Octubre 8—El Landsthing ha reabierto hoy sus sesiones, y el ministro de Relaciones Exteriores, Dr. Deuntzer, presentó en seguida un proyecto referente á la ratificación de la venta de las Antillas danesas á los Estados Unidos. El Dr. Deuntzer insistió en la necesidad de despachar ese proyecto á la mayor brevedad posible.

Después de una breve deliberación, el Landsthing dió la primera lectura del proyecto para el 16 y la segunda para el 22 del corriente.

Las recientes elecciones han dado al gobierno una fuerte mayoría en el Landsthing, y se prevé que el tratado será ratificado, á pesar de la oposición de los conservadores.

SUIZA

La huelga en Ginebra — Advertencia á Sebastián Faure

GINEBRA, Octubre 8—En vista del carácter alarmante que está asumiendo la actitud de los obreros huelguistas, las autoridades de esta ciudad han solicitado al gobierno federal el envío de tropas de refuerzo.

El conocido agitador francés M. Sebastián Faure ha recibido hoy una comunicación del jefe de policía, en que le advierte que en el caso de que continuara la propaganda que ha iniciado entre los obreros, las autoridades se verían obligadas á decretar su expulsión del territorio suizo.

Esta advertencia le fué hecha á consecuencia del discurso violentísimo que pronunció ayer en una reunión de obreros. M. Faure salió en seguida para Lausanne.

Las compañías de tranvías se han manifestado dispuestas á emplear á la mayor parte de los huelguistas, reservándose el derecho de despedir á algunos agitadores; pero los empleados rechazaron esa proposición.

En una reunión celebrada hoy por los representantes de los diferentes gremios obreros se discutió la cuestión de la huelga general. No se llegó á ningún resultado definitivo; pero la mayoría se pronunció en favor de una huelga de todos los gremios.

NOTICIAS COMERCIALES

Valor de la plata y del cobre

NUEVA YORK, Octubre 6—La plata en barras se cotizó hoy en Londres á 23 1/2 peniques, y en esta plaza á 50 7/8 centavos.

El cobre en barras se cotizó hoy en Londres á 51 libras, 18 chelines y 9 peniques la tonelada.

Mercado de Buenos

LONDRES, Octubre 8—Se han enviado hoy fuertes lotes de títulos norteamericanos á Nueva York; esto no obstante, dichos títulos se mantuvieron firmes.

Los demás valores estuvieron también firmes, y los consolidados cerraron con una fuerte alza, gracias á la noticia de que el gobierno ha aplazado el proyecto de emitir un empréstito por cuenta de la colonia del Transvaal.

Los títulos de las minas sudafricanas cerraron igualmente en alza. Las acciones de las minas del Rand y de la Chartered Company subieron 1/8.

Las acciones de las minas de cobre de Río Tinto cerraron con una baja de 1/4, á consecuencia de los dividendos poco satisfactorios que esa compañía va á distribuir en breve entre sus accionistas.

Los cambios continentales sobre Londres se cotizaron: París, 25.16 francos; Berlín, 20.46 1/2 marcos.

El cambio de Nueva York cerró á 4.82 7/8 á sesenta días y á 4.85 7/8 á la vista.

El cambio en el Brasil

RÍO DE JANEIRO, Octubre 8—El cambio se cotiza á 11 31/32.

El oro en Chile

SANTIAGO, Octubre 8—El oro cerró hoy á 111 1/2.

CHILE

EL RETORNO DE LOS ARGENTINOS

PARTIDA DEL "SAN MARTIN"

FIESTAS EN EL SUD

SANTIAGO, Octubre 8—Partió ayer de Talca el tren que conduce á los delegados argentinos y demás comitiva.

Fué á despedirlos el veterano de 79 años, Silva Arriaga; el cual, en un discurso dirigido al general Campos, le rogó que saludara cariñosamente al Dr. Roque Sáenz Peña, al que le cupo el honor de hacer prisionero en la batalla de Arica.

El general Campos prometió cumplir el encargo.

El paseo veneciano de anoche en la bahía de Valparaíso, fué espléndido.

El pueblo estaba sobre los malecones.

A bordo del «O'Higgins» se dió después un baile, en honor de los argentinos.

El obispo Jara obsequió á los huéspedes argentinos con una artística lámina fotografiada, que representa á la virgen del Carmen, patrona del ejército, en medio de trofeos de banderas chilenas y argentinas.

Los alumnos de las escuelas superiores de Valparaíso visitaron el «San Martín».

Una alumna dirigió al general Carmen un discurso muy elocuente.

Los profesores pronunciaron también discursos de despedida y de saludo, á los que el general argentino contestó con reconocimiento.

Los alumnos abandonaron el «San Martín» á los acordes del himno nacional argentino y con vivas á la Argentina.

El acorazado deja mañana la bahía de Valparaíso. Irá escoltado por el «Zenteno», á Talcahuano, adonde el «San Martín» se dirige para tomar á los delegados en su excursión al Sud.

—El contralmirante Soller dió hoy, á bordo del «San Martín», un banquete de despedida á los jefes de la armada chilena.

En Concepción continúan las manifestaciones á los argentinos.

Hoy se les ofreció un paseo campestre.

Visitaron á Coronel y demás poblaciones próximas á Concepción.

Los oficiales de policía de Talca obsequiaron á los delegados con un cuadro al óleo, que representa una alegoría de la paz.

LAS CUESTIONES DE CASTAS

LÍMITES CON BOLIVIA

CONVOCATORIA DEL CONGRESO

SANTIAGO, Octubre 8—Una parte de la prensa exige del gobierno serias medidas, sujetas á un programa lógico, para obtener la civilización de los araucanos, á fin de abolir las distinciones de castas, que no caben dentro de la igualdad establecida por la Constitución á favor de todos los habitantes del país.

—La comisión boliviana reconoció los límites de la provincia chilena de Tarapacá, tal como los deslinda la real cédula de 1628; la cual reconoce como pertenecientes á territorio chileno las borracras de Pocopocone, Irpa, Cancosa y Postales, del mismo nombre que las pretendidas por Bolivia.

—El diario *La Ley*, al tratar de la partida del crucero «Pinto» para el istmo de Panamá, la juzga innecesaria, pues dice que en aquella región las fuerzas y la influencia de los Estados Unidos garantizan los intereses de los demas países.

—Los diarios consagran hoy editoriales á la conmemoración de la toma del «Huáscar» en la guerra de 1879.

—Se comenta en los círculos políticos un rumor corriente sobre una alianza radical conservadora para las próximas luchas electorales.

—Los ministros del Brasil y de Inglaterra han conferenciado hoy con el ministro de Relaciones Exteriores, Sr. Vergara Donoso, sobre los tratados comerciales.

—Da lugar á variados comentarios la persistencia del general Körner en no querer tomar parte en las sesiones de la comisión reorganizadora del ejército.

—El Ministerio de Industrias ha acordado contratar en el país la construcción de los puentes que antes se había pensado encargar á las usinas francesas del Creusot.

—El consejo de Estado, en la sesión de hoy, aprobó el mensaje de convocatoria del Congreso para el 14 del corriente.

Por decreto de hoy ha sido entregado á la explotación privada el trasporte «Angamos», de la marina nacional.

Se hace cargo de este buque la Compañía Americana de vapores.

—Se discute con animación en los centros políticos y sociales el incidente en que se ha visto envuelto en el Perú el diputado chileno Sr. Toro Herrera, con motivo de las sesiones secretas del Congreso peruano.

PERÚ

LA SITUACIÓN POLÍTICA

APLAZAMIENTO DEL RETIRO DEL GABINETE

LIMA, Octubre 8—El gabinete se reunió hoy y decidió no presentar la renuncia colectiva hasta que termine la investigación respecto al telegrama enviado á Chile sobre los asuntos internacionales; telegrama que dió motivo al grave conflicto con el parlamento.

Fué encargada de la indagación una comisión especial de diputados.

Se puede asegurar, sin embargo, que tal comisión no llegará á ningún resultado práctico.

BRASIL

EL MINISTRO DE LA GUERRA EN PELIGRO

LA ELECCIÓN DE VICE-PRESIDENTE

EL NUEVO CONSUL ARGENTINO

RIO DE JANEIRO, Octubre 8—El Ministro de la Guerra, mariscal de Medeiros Mallet, y el general Carlos Eugenio corrieron hoy grave peligro de perecer ahogados al cruzar la bahía, para ir á inspeccionar los trabajos de la fortaleza de Lage.

El mar, sumamente agitado, los obligó á regresar, pues las olas amenazaban con tumbar la pequeña embarcación que los trasportaba.

—El diario *O País*, al ocuparse de la próxima elección de vice-presidente de la República, emite[illegible] a Alfonso Pena como candidato, y combate al Ministro del Interior, doctor Sabino Barroso, en el mismo carácter.

Se comenta la opinión del senador Vicente Machado, quien afirmó que debe procederse inmediatamente á la elección del vice-presidente de la República, como consecuencia de la muerte del titular, Dr. Brandao.

A Gazeta protesta contra las cuarentenas que el gobierno del Uruguay establece para las procedencias de Río de Janeiro.

—*O Diario*, al comentar el nombramiento del nuevo consul argentino en ésta, dice que es ciudadano brasileño naturalizado y aboga porque los gobiernos del Brasil y de la Argentina, traten de que quede sin efecto su designación.

LA REVOLUCIÓN DEL ACRE

DESARROLLO DEL MOVIMIENTO

LOS ARTICULOS DE «LA PRENSA»

RIO DE JANEIRO, Octubre 8—Las noticias que se reciben de Manaos indican que la revolución del Acre se hace cada vez más sangrienta.

Las fuerzas bolivianas han tomado prisioneros á varios brasileños, y mantienen en rehene al importante comerciante Sr. Joaquin Viera.

Dos columnas brasileñas, al mando de Plácido Castro y de Rodrigo Carvalho, atacan una por el Norte y otra por el Sur.

Los acreanos han aprisionado al secretario de la delegación boliviana en el Acre.

En Porto Alonso, cuatro ciudadanos brasileños han sido fusilados.

El *Jornal do Brasil* recibió íntegro por telegrafo el artículo de LA PRENSA de hoy sobre el conflicto del Acre; y al comentar aquellos sucesos, condena severamente á los que resulten responsables de la prisión de Galvez y del ciudadano argentino Ireneo Bechini.

—Han sido ascendidos á almirante los vice-almirantes Gueguay y marqués de Guimaraes.

El ministro de Marina, Sr. Pinto da Luz, fué ascendido á vice almirante, y el contralmirante Justino da Proença fué nombrado jefe de Estado Mayor de marina, en reemplazo del almirante Wanderkok, que acaba de fallecer.

Este último ocupaba hasta ahora el cargo de comandante de la primera división naval.

PARAGUAY

LOS RESTOS DEL EX PRESIDENTE LOPEZ

CONFLICTO PRODUCIDO POR SU EXHUMACIÓN

ASUNCIÓN, Octubre 8—El fiscal general de Estado ha presentado dictamen en los antecedentes relativos á la exhumación de los restos del ex presidente del Paraguay, Sr. Carlos Antonio López, en ocasión de ser enterrada su hija en la iglesia de la Santísima Trinidad.

El fiscal pide el enjuiciamiento de los miembros del concejo deliberante municipal, que autorizaron el hecho y se extralimitaron en sus facultades, cometiendo así un abuso de autoridad.

—A causa de la renovación del material tipográfico, el diario *El Paraguay* no aparecerá por algunos días.

REPÚBLICA ORIENTAL

LA FALSIFICACIÓN DE BILLETES DE LA LOTERIA

SE PREPARABA EN BUENOS AIRES

PRISION DE LOS PRESUNTOS AUTORES

MONTEVIDEO, Octubre 8—Están presos en la jefatura y sometidos á la justicia, Juan Regulini, Vicente Longhi, Clriaco Castelucci y Félix Gianlini.

Resultan ser los presuntos autores de la falsificación de billetes de la lotería de Caridad.

Han estafado á varios dueños de casas de cambio y agencias de lotería por valor de 85 pesos, con billetes que aparecían premiados con sueltes pequeñas.

Fueron reducidos á prisión ayer en momentos en que iban á embarcarse para ésa.

En poder de ellos se encontraron 154 billetes de lotería del sorteo del 30 de Setiembre que también aparecían premiados por valor de 2.940 pesos.

La falsificación se había hecho por medio de la fotografía.

De las indagaciones hechas por la policía, resulta que tienen establecido un taller en Buenos Aires, de donde llegaron el domingo y se ocuparon durante ese día en cobrar premios.

Gianninl y Regalini son argentinos. Castelucci y Longhi son italianos.

El segundo ha sido marinero de la escuadra argentina.

Castelucci y Longhi dicen ser comerciantes, con residencia el primero en la calle Vidal 2850, y el segundo en la calle Posta 262.

—Esta noche se produjo un incendio en la fábrica de escobas y plumeros de la calle 25 de Mayo, esquina Juncal. Están presos los dueños del negocio Manuel García y José Varela por resultar de las indagaciones hechas por la autoridad que el siniestro ha sido intencional.

El negocio estaba asegurado en 7.000 $.

El 29 de Junio próximo pasado se produjo otro incendio en la misma casa.

MOTÍN DE MINEROS EN "PORVENIR"

AGRESIONES Á LA AUTORIDAD

NUMEROSOS [illegible]

MONTEVIDEO, Octubre [illegible] pasajeros del vapor alemán [illegible] tuvo conocimiento de que en [illegible] capital de Tierra del Fuego (chile[illegible] producido graves acontecimientos.

Con motivo de celebrarse [illegible] patrias se excedieron en el alcohol muchos obreros, que trabajan en las minas de oro y que se habían trasladado á Porvenir con aquel motivo. Cometieron deplorables excesos.

Hay varios heridos, entre ellos cinco de mucha gravedad, que son atendidos por el Dr. Pockede.

Las casas de comercio, pertenecientes en su mayoría á súbditos austriacos, han sido asaltadas, robadas y destrozadas.

Las autoridades locales han protestado contra la conducta del jefe de policía Guerrero, sobre quien hacen recaer la responsabilidad de lo acaecido.

Parece que ese funcionario ha querido vengarse de aquellos comerciantes, que días antes habían firmado una protesta dirigida al gobierno contra los procederes de aquel jefe de policía.

Se dice también que éste hizo venir á Porvenir los obreros mineros, mediante ciertos trabajos practicados ocultamente, y que después les dió bebidas en abundancia hasta que se embriagaron.

Fué entonces cuando empezaron los desmanes y atropellos.

El juez de la localidad estaba sitiado por fuerzas de policía y por parte de los obreros emborrachados.

Ese funcionario se dirigió por nota al gobernador de Magallanes, pidiéndole que inmediatamente enviara fuerzas en su auxilio y en el de los comerciantes, que se hallaban también sitiados y amenazados.

Los sublevados recorrían las calles de Porvenir, amenazando de muerte á todos, especialmente á los súbditos austriacos, que han sido los más perseguidos.

Las últimas noticias parecían más tranquilizadoras, y las fuerzas que partieron de Punta Arenas obligaron á los obreros á regresar á las minas. Se esperaba que pronto volvería todo á su estado normal.

La canalización del Uruguay—Viruela en Rivera—Malas noticias sanitarias del Brasil.

MONTEVIDEO, Octubre 8— Esta noche partió con destino al litoral la cañonera «Suárez».

Va con el objeto de continuar los trabajos de canalización, que desde hace algún tiempo se efectúan en el río Uruguay.

A su bordo se encuentra el ingeniero Benavidez, director de aquellos trabajos.

—Telegrafían de Rivera que acaba de comprobarse un caso de viruela.

El consejo departamental de higiene ha tomado serias medidas para evitar la propagación de la enfermedad.

—Se afirma que las autoridades brasileñas solicitarán de su gobierno la autorización para establecer un cordón sanitario.

—Telegramas particulares de Río de Janeiro, dicen que allí tomó desarrollo la peste bubónica.

El Consejo de Higiene ha pedido informes al consul oriental en Río.

En caso de confirmarse, se impondrán cuarentenas á las procedencias del Brasil.

CÓRDOBA

LA FUTURA GOBERNACIÓN

CONTRA EL TRUST DEL TABACO

CÓRDOBA, Octubre 8—Los círculos políticos comienzan á preocuparse del candidato para futuro Gobernador.

Se citan ya los trabajos que realiza el ex Gobernador, Sr. Donaciano del Campillo, para trocar la senaturía por otro período de la gobernación de Córdoba.

Los comentarios que se hacen son severos, pues la elección sería un segundo desastre para la provincia, que ya ha soportado las consecuencias de una primera gobernación, toda de paseos, banquetes.

Los diarios locales se ocupan del asunto, combatiendo la candidatura.

—Los comerciantes é industriales cigarreros de ésta, rechazaron la propuesta de una casa de esa para formar un *trust* del ramo.

—El juez Dr. Beltran decretó la quiebra de Pitades Standarti, comerciante de Monteros, departamento de San Justo.

—Desde hoy han empezado á llevarse á la Universidad los mármoles y demás elementos del grandioso monumento que debe inaugurarse en Diciembre, al obispo Trejo y Sanabria, fundador de dicha Universidad.

—Se asegura que mañana presentará la comisión de legislación su dictamen escrito sobre el juicio político al juez del crimen. Hay mucha espectativa por este asunto.

—La prensa local se ocupa del estado de la higiene en los suburbios de la ciudad, que no puede ser mas malo.

Las cosechas—Las fiestas de la Virgen—

LEONES, Octubre 8—La última lluvia ha producido un regular beneficio á las sementeras.

—Las fiestas celebradas en honor de Nuestra Señora del Rosario resultaron espléndidas. Las presidió el párroco de Marcos Juárez, auxiliado por el nuevo cura de esta iglesia, que se mostró buen orador sagrado.

—La oficina de correos y telégrafos marcha ahora á satisfacción del público.

Reunión de la munic[illegible]idad—Renuncia del presidente

SANTA ROSA, Octubre 8—Por fin, pudo reunirse el Concejo Deliberante para celebrar su primera sesión ordinaria del segundo período legal.

Se aceptó la renuncia interpuesta por el Sr. Eugenio Acosta, presidente de dicha corporación, en atención á su carácter de indelegable, y á los legítimos fundamentos que la motivan, entre otros, el de que dicho señor ocupa un puesto en la administración del departamento.

Nuevamente se verá el vecindario envuelto en las pasiones políticas, pues los diversos grupos en que se divide disputarán con vehemencia el triunfo de sus respectivos candidatos para ocupar la referida vacante.

Las cosechas y la lluvia—La salud pública

BELLE-VILLE, Octubre 8—La última lluvia informan que ha sido general en este departamento.

Esta lluvia puede salvar la cosecha de trigo, y una gran parte de lino, si, como se espera, continúa lloviendo.

—Se halla en ésta la compañía dramática de Mariano Galé. Mañana, con «Electra», termina la temporada.

—Están muy adelantados los trabajos del puente; los que se espera terminen el 20 del corriente.

—La salud pública mejora, después de una temporada en la que había enfermos de influenza en casi todas las familias.

—Se recibió del juzgado el juez letrado Dr. Aguilar, que principio á atender los asuntos.

RIOJA

EL VIAJE DEL GOBERNADOR

LA ADMINISTRACIÓN IMPAGA

RIOJA, Octubre 8—Por no haberse reunido la Legislatura, no partió el lunes á esa el Gobernador

Placa conmemorativa—La nueva superiora del hospital

ROSARIO, Octubre 8—El domingo próximo se efectuará la inauguración de una placa, colocada en el hospital italiano Garibaldi, en honor á la memoria del extinto médico Dr. Juan Cárcano, que prestó muchos y desinteresados servicios á dicho establecimiento.

El crédito de la sección de cirujía ha sido muy grande desde la permanencia del doctor Cárcano al frente de ella.

Se han distribuído numerosas invitaciones pero asistió á la ceremonia.

—Regresó de Santa Fe el vice gobernador, Sr. Grandoli.

—Se ha recibido con unánime aplauso la designación de la hermana Ana María del Socorro Altamira, para reemplazar en el delicado puesto de superiora del hospital de Caridad á una la malograda hermana Judith Batinzzi.

La hermana Altamira es argentina, y pertenece á familia conocida de la sociedad de Córdoba.

—El inoculador Sr. Lisando D. Sejas, cuya facultad para vacunar se puso en duda en algún pueblo de la campaña, ha hecho constar ante el consejo de educación de la provincia estar legalmente autorizado por el Consejo Nacional de Higiene y el conservatorio de vacuna para ejercer la vacunación en los pueblos y escuelas de la campaña.

Conferencia del Ateneo—Sondajes en el río—Trabajos en los muelles

ROSARIO, Octubre 8 El domingo próximo, el Ateneo dará una conferencia en el Club Fénix, encomendada al socio, Sr. Christián Roeber.

—Con buena concurrencia se efectuó el concierto del pianista Vinana Da Motta, en el salón del colegio San Bartolomé. Fué muy aplaudido.

—Mañana sale una comisión de prácticas para efectuar sondajes hasta el paso del Paraguay.

La altura de las aguas hoy, fué: paso de Curtiembre, 10,8 pies; paso del Paraguay, 13; paso de Las Hermanas, 21,25.

El río Paraná sigue bajando, y en Corrientes está parado.

—Se han iniciado trabajos en los muelles nacionales, que serán refaccionados, sobre cuya base se construirán los del nuevo puerto.

Se emplearán 50 peones. Estos muelles que son los que sufrieron deperfectos por la fuerte depresión en su base, no podrían utilizarse sin esta refacción.

—Se ha terminado casi el sumario sobre los carreteros detenidos, á los que se les secuestró algunos frascos de sulfato de quinina.

—Se ha citado á la casa que recibió la mercadería por el vapor de donde procedían los marineros para saber si pertenecen á esa carga.

NEUQUEN

Progresos del departamento—Visita del comercio—Población de las tierras fiscales—Correos y telégrafos.

PASO LIMAY, Octubre 8—Pasó por ésta el comisario de policía del departamento, señor Mercelo Napal, despues de haber visitado minuciosamente las siguientes secciones: Picahuda, Cañuelas Grande, Bella Vista, Arenal Escalada, Pichantyes, Ytamacha, San Salvador y otros centros de población.

Se manifiesta favorablemente impresionado por la tranquilidad en que se encuentran actualmente las poblaciones.

El Sr. Napal y el juez de paz, Sr. Eduardo Beovidez, en una fiesta íntima que hubo en casa del Sr. Mikowitch, á la cual asistió también el 2º jefe de la oficina telegráfica, Sr. Saile Gomez, han recogido opiniones muy favorables al adelanto de este departamento.

Es necesario, para que el progreso se afiance más todavía, regularizar la situación de los pobladores de los campos fiscales, prefiriendo á los primeros colonos.

Las testamentarias inventariadas en este departamento alcanzan al valor de 70 á 80.000 pesos.

—El juez Beovidez, que ha sabido granjearse la confianza de las poblaciones, manifestó el deseo de que debería solicitarse de la gobernación el cambio de la policía en forma escalada, centro del departamento, para atender mejor los servicios.

—Ha sido muy sentida la inesperada muerte del Sr. Gayone, jefe de policía de esta gobernación.

—Los vecinos de ésta solicitan del director general de telégrafos de la Nación que, si resultara vacante el puesto que ocupa el jefe de la oficina, Sr. Cueto, se le conceda al Sr. Saile Gomez, auxiliar de esta oficina de Paso Limay. Sería muy conveniente para la correspondencia, que se cambiara el nombre de esta oficina, dándole nuevamente el que tenía, es decir, Confluencia Colón Curá ó San Salvador, pues hay varios Paso Limay.

CHUBUT

Los solares urbanos—Inconvenientes á su concesión—Perjuicios á los pobladores

CAMARONES, Octubre 8—Estamos en Octubre, y las heladas siguen cayendo todas las noches, muy fuertes. La seguía es constante.

Se extraña que la oficina de tierras no conceda solares á los vecinos que los solicitan, pues, según el plano del pueblo, figuran allí los extraños comolleuños de solares, y sin embargo, no hay más que una sola persona que ha cumplido con la ley de población hasta ahora.

A los residentes que quieren poblar lotes no se les conceden los solares que solicitan.

—Dicen que en Comodoro Rivadavia y en el Sarmiento se firma una solicitud á favor de la candidatura del comandante Zeballos para gobernador.

Personas recien llegadas de la cordillera manifiestan que allí el movimiento en favor de esta candidatura es muy activo.

Viaje del trasporte «Santa Cruz»

PUERTO MADRYN, Octubre 8—Esta mañana amaneció fondeado el trasporte «Santa Cruz». Embarcó algunos pasajeros y frutos del país.

Salió en seguida para Bahía Craker; embarcará pasajeros allí y saldrá para Pirámides, á cargar sal. De este último punto saldrá esta noche ó mañana para esa.

PAMPA CENTRAL

El nuevo gobernador del territorio—Visita á las oficinas públicas — Fiestas sociales.

GENERAL ACHA, Octubre 8—Con el fin de visitar este pueblo, llegó el nuevo gobernador, Dr. Gonzalez.

Fué recibido en la estación por una comisión popular, presidida por el Sr. Dionisio Gonzille, el juez letrado Dr. Beltrán, agente fiscal Dr. Torres, defensor de menores doctor Pérez, la corporación municipal, sociedades extranjeras y bastante pueblo.

Acompañaban al gobernador los Srs. Brown, Artiga y otros vecinos de Toay y Santa Rosa.

Se le obsequió con un *lunch* en el salón municipal, y por la noche con un banquete en el Jockey Club, al que concurrieron más de 70 invitados.

Ofreció el banquete el Sr. Cornille, y lo agradeció en breves palabras el gobernador.

El gobernador visitó el juzgado letrado, la cárcel pública, la comisaría, el hospital, las escuelas y demás oficinas públicas.

En los mismos salones del Jockey Club se efectuó un baile, al que concurrió lo más selecto de nuestra sociedad.

Notamos la presencia de las señoras:

Cora B. de Beltrán, Julia T. de Navarro, Matilde A. de Peros, Sara P. de Benguria, Julia M. de Iguna, Josefa Z. de Costa, Lus M. de Tort, Hortensia T. de Romos, Angela P. de Hatte, Luisa M. de Duor, Matilde M. de Castro, Estefanía C. de Herrero, Maria N de Fernández, María L. de Unger, María L. de Tordera, Elvira G. de Tagl, Clara P. de Rojas, Antonia S. de Sardi, Damiana L. de Pasquali, Carmen P. de Arredondo, Juana T. de Peres, Josefa T. de Mamberti; señoritas: María Tort, Isabel y Catalina Batte, Catalda P. Camarera, Adela Masleto, Nicasia Castro, Petrona, Catalina y Máxima Fernández, Amanda y Dolia Egüe, Adela y Angelina Sardi, Teresa y Adelaida Rojo, Elvira Tami, Juana y Concepción Perez, Teresa Vega, Margarita Muller y otras.

Después de visitar varios establecimientos agrícolas, regresó el Dr. González para Santa Rosa de Toay, por el tren de las 3 de la tarde.

MISIONES

Supresión de la sucursal del Banco Nacional—Inspectores en viaje

POSADAS, Octubre 8—Por resolución del directorio del Banco Nacional en liquidación, la sucursal en ésta será en breve suprimida.

La cartera de créditos, que consta de sesenta mil pesos moneda nacional, poco más ó menos, pasará al Banco de la Nación Argentina, el cual percibirá el interés y las amortizaciones.

Los bienes raíces que la sucursal posee aquí son pocos y de escaso valor.

—Llegó el inspector del Banco de la Nación Argentina, Sr. E. Alfonso, y se encuentra en viaje para ésta el del Banco en liquidación, Sr. Carlos del Molino Torres.

BUENOS AIRES

ENSAYOS DE INSTALACIONES ELÉCTRICAS

GITANOS LADRONES SORPRENDIDOS

BAHÍA BLANCA, Octubre 8—Fueron ensayadas ayer las instalaciones eléctricas que la empresa del ferrocarril Noroeste ha construído en Puerto Galván.

Concurrieron varios caballeros y señoras de ésta.

El ensayo dió buen resultado.

El gerente de dicha empresa, Sr. Green, fué felicitado por tal motivo.

—Dos gitanos que recorren nuestras calles, penetraron anoche en el depósito de vino Gran Sarmiento, para comprar una botella de cognac.

Para que se cobrara dieron al mozo un papel de 100 pesos. Como el dependiente no tuviera cambio en el cajón, fué al interior de la casa en procura de él.

En ese instante los gitanos aprovecharon la ocasión y robaron todo el dinero que había en el cajón.

Vuelto el mozo, los gitanos pidieron una botella de cerveza y pagaron con monedas; pero al ir á depositarlo notó el mozo que le habían robado. Entretuvolos con amables conversaciones hasta tanto pasara un agente de policía.

Dió la casualidad que pasara uno en ese momento; lo llamó y el vigilante condujo á los gitanos á la comisaría, donde se hallan alojados actualmente.

—La intendencia municipal ha publicado una ordenanza sobre los cafés cantantes establecidos en ésta.

Velada literario-musical—Fondos para Bolívar—Los intereses bancarios

AZUL, Octubre 8—Numerosa concurrencia asistió á la velada literario-musical dada á beneficio del asilo de huérfanos.

El Sr. Claudio Troncoso pronunció el discurso de apertura con tendencias reformistas avanzadas.

Las demás partes del programa fueron bien interpretadas. Llamó la atención la comedia desempeñada por numerosas niñas.

Muchos aplausos recibieron los protagonistas, y el conjunto mereció sinceras aprobaciones.

Los números musicales, ejecutados por profesionales y aficionados, tuvieron óptima aceptación.

—La comisión directiva de la Liga Patriótica resolvió girar al director de LA PRENSA el importe de la suscripción para las víctimas de la catastrofe de Bolívar.

Esta resolución ha sido tomada teniendo en cuenta que existen en Bolívar dos comisiones que discuten su mejor derecho á distribuir los fondos de las víctimas.

—El Banco Comercial resuelve mantener el interés de las cuentas corrientes. Dice el gerente, Sr. Pulsegui, que sería necesario que cambiara mucho la faz económica de esta rica región para suprimir el interés mencionado.

—Permaneció aquí dos días el pintor Ulpiano Checa, que está casado con la señora Matilde Chaya, del Azul.

Le acompañó el arquitecto Sr. Plou.

El censo de patentes—Los intereses del fisco—Los centros sociales

SAN ANTONIO DE ARECÓ, Octubre 8—El 1º del corriente se ha empezado á inspeccionar el censo de patentes; operación que está á cargo del oficial de la policía D. Daniel Pauler y del escribiente D. Pedro G. Esquivel.

Dichos empleados, á la fecha, llevan anotados 20.000 pesos á favor del fisco, pues había negocios que pagaban patentes por dos ramos y comerciaban en cinco ramos, y además no pagaban patente de cuatro á cinco años á esta parte.

—Tuvo lugar una tertulia en el Club Social, que estuvo brillante.

—El domingo próximo dará una tertulia el Centro Recreativo de Artesanos.

Por falta de quórum, no se efectuó la asamblea en este centro. Tendrá lugar el próximo domingo á las 3 p. m.

Inauguración del polígono de tiro—Mucha concurrencia—La sequía

25 DE MAYO, Octubre 8—Se inauguró el hermoso polígono de tiro. Asistieron al acto las autoridades, las sociedades extranjeras y más de 2.000 personas.

El numerero cerró sus puertas.

Ha sido todo un día de fiesta.

Continúan los concursos de tiro con gran animación, pues hay premios de valor, donados por el Ministro de la Guerra, señor Liborio Luna, Beltrán Benedet, Santiago Carbarino y sociedad de tiro.

—Persiste la sequía, y sufren grandemente las haciendas y los sembrados.

Las funerales

BARADERO, Octubre 8—Se están construyendo las carpas para los tradicionales remerías que se efectuarán los días 12, 13 y 14 del actual; las que prometen estar muy animadas.

Cambio de comisario

ZÁRATE, Octubre 7—Ha sido retirado de esta localidad el comisario Silvio E. Vázquez, que en el corto tiempo que ha permanecido al frente de esta comisaría supo captarse la simpatía del vecindario.

En reemplazo del anterior funcionario ha sido designado el comisario Juan F. Arnal, del cual ha estado anteriormente al frente de la comisaría local, de la cual fué removido á causa de los sucesos de que oportunamente se ocupó LA PRENSA.

En la Sociedad Cosmopolita se reunieron varios representantes de asociaciones gremiales para tratar de conseguir que la jefatura revoque el nombramiento.

A ese fin se piensa nombrar una numerosa delegación del vecindario para que así lo solicite del gobierno de la provincia.

Compañía de ópera—Por las víctimas de Catania

BAHÍA BLANCA, Octubre 8—Dió la tercer función de abono la compañía lírica de A. del Puente.

Puso en escena la ópera «Rigoletto», que fué desempeñada correctamente.

Merecieron elogios especiales la di Lorenzo y el barítono Cesaroti.

El tenor Mario estuvo muy bien. Los únicos que dejan que desear son los coros; pero se espera que el director subsane estas deficiencias.

—Varios caballeros de ésta se constituyeron en comisión para recolectar fondos destinados á las víctimas del desastre de Catania.

Los asuntos municipales

GENERAL ALVEAR, Octubre 8—Mañana llegará á ésta el juez del crimen, Dr. Llosa, acompañado de la persona detenida por estar acusada de defraudación de fondos municipales.

ENTRE RÍOS

LA RUINA DE LA PROVINCIA

EL GOBIERNO DE FIESTAS

LOS FUTUROS MINISTROS

PARANÁ, Octubre 8—Los diarios independientes siguen criticando duramente los procederes de los poderes públicos, y comentan las ejecuciones fiscales y las valuaciones de la propiedad.

Uno de los periodicos dice que cualquier gobierno bien intencionado y progresista hubiera dado libres de embargo y ejecución los aperos de labor, los útiles de agricultura y la hacienda de los colonos; pero que este gobierno tiene otras cosas que pensar y que hacer.

Dice que aquél no cree de su incumbencia ayudar al agricultor atribulado, y mira con indiferencia musitana á ese factor de la riqueza, condenado á la absoluta impotencia y obligado á emigrar; con lo que se produce día á día la despoblación de la campaña.

Mas dice que le importa al gobierno la inauguración de ferrocarriles garantidos, onerosos al fisco en donde haya indicios, banquetes y besa-manos.

Mientras tanto, el pueblo pide pan y trabajo.

Los ganaderos gimen contemplando sus campos asolados, los ganados escuálidos, que no les producen con qué pagar la cuarta parte de la contribución; y los agricultores hacen ingentes á fin de obtener cosecha. Pero el gobierno, en vez de constituir una grande, santa misión de luz y moral aplicada, es simplemente una grosera industria.

—Se comenta aquí la noticia dada por un diario del Rosario, según la cual serían candidatos á ministros del gobernador electo, Sr. Carbó, los Dres. Sabá Z. Hernandez, Miguel Laurencena y el Sr. Vicente Morán.

Puedo asegurar que es totalmente incierta la información respecto á los dos últimos, pues no hay ningún hecho en que fundarla.

Respecto al Dr. Hernández y demás personajes coalicionistas, nada me consta.

Clausura de escuelas—Las heladas

DIAMANTE, Octubre 8—El consejo escolar ordenó la clausura de las escuelas de la ciudad, á causa del sarampión reinante entre los colegiales.

—Las heladas perjudicaron los trigos, que se desarrollan lentamente. Se atrasará el corte. Ha caído una pequeña garúa.

CATAMARCA

LA OPOSICIÓN AL GOBIERNO LOCAL

PRIMERAS GUERRILLAS

CATAMARCA, Octubre 8—Es el tema de las conversaciones en los diversos centros de esta ciudad la carta que el Dr. Adán Quiroga ha publicado en un diario contra la situación provincial.

La Ley, periódico oficial, ataca duramente al Dr. Quiroga, y publica una carta firmada por D. Agustín Correa, hermano del gobernador, en la que defiende á éste y procura disculpar á aquél.

Con tal motivo se espera una polémica interesante, en la cual los contendores pueden cantarse más de una verdad.

Se asegura que muy pronto aparecerá un periódico de franca oposición á este gobierno, bajo la redacción del Dr. Sinforiano Herrera, ex ministro del gobernador, doctor Correa.

CORRIENTES

LOS EXTRANJEROS Y LA LEY MILITAR

CONFLICTO DE AUTORIDADES CIVILES Y ECLESIÁSTICAS

CORRIENTES, Octubre 8—La administración de correos empezó á poner en práctica la disposición que manda no abonar el sueldo á los extranjeros que no comprueben su nacionalidad.

Retuvo los haberes de un empleado de origen español el que, por faltar el cónsul en ésta, no puede presentar justificativo.

El empleado en cuestión tiene 70 años; de manera que si fuera argentino no estaría ya obligado á enrolarse.

—Parece que se producirá un conflicto entre la autoridad civil de la provincia y el obispo, por haber ordenado el gobierno que en lo sucesivo no podrá el obispo disponer de los fondos de las parroquias para fines ajenos á las mismas.

Esta resolución se tomó con motivo de haberse girado á la orden del obispo, monseñor de la Lastra, 3.500 pesos del fondo de la parroquia de Itatí.

El gobierno mandó que se retuviera esta cantidad; la cual no fué entregada aún á su destino.

—El concierto que la Sociedad Española dará el 12 del actual, á beneficio de la casa social, promete tener excelente resultado.

Elecciones municipales—Fiestas patronales—Ecos agrícolas y ganaderos—La deuda de la municipalidad.

GOYA, Octubre 8—Fueron electos concejales los Sres. Bernardo Balestra, Nicolás Vargas, Pedro Vernenago y Arturo Thomas, para la renovación del Concejo Deliberante de esta ciudad.

—Muy solemnes estuvieron las fiestas de la Virgen del Rosario, patrona de este pueblo.

El presbítero José S. Rodriguez pronunció una elocuente oración sagrada.

El baile en el Club Social estuvo muy animado.

—Reapareció el periódico *La Propaganda*.

—La buena lluvia que ha caído será de grandes beneficios para la ganadería y la agricultura.

Los trabajos de siembra estaban paralizados por la sequía.

—El domingo 19 se elegirá intendente municipal al Sr. Juan Soto, cuyas anteriores administraciones comunales han sido de gran provecho aquí.

—En breve se pagará íntegramente la deuda que la municipalidad local tiene con la comisión escolar, proveniente del 20 % de los fondos para escuelas.

—El diputado nacional Dr. Juan E. Martínez se ausentará á ésa por el primer vapor.

—Se firmó el contrato para la construcción del edificio del Club Social. Los materiales se están reuniendo.

SALTA

EL GOBIERNO Y LOS FISCALES ESPECIALES

COMENTARIOS DESFAVORABLES

SANTA FE, Octubre 8—Se sigue comentando muy duramente el nombramiento del doctor Luis Linares, hecho por el gobierno, como fiscal *ad hoc* para una testamentaría vacante valiosa, la del Sr. Adelaido Torento, so pretexto de que la importancia del asunto merecía atención especial.

Se observa que en todo caso existe el fiscal de Estado, cuyo nombramiento por el Poder Judicial queda contrariado de hecho y en derecho por la disposición del Poder Ejecutivo.

Además, resulta que el parentesco del doctor Linares con el gobernador, se presta á conjeturas poco favorables para la moralidad oficial; como también se prestan los rumores corrientes—aunque á este respecto nada puede afirmarse—sobre un convenio extra legal, en cuanto concierne á la remuneración del fiscal *ad hoc*, quien resultaría directamente interesado en el *cuantum* del pleito, contra todo principio jurídico.

En otra circunstancia el mismo abogado fué encargado de la delimitación de una propiedad, comprada por su señora madre al gobierno, delimitación en cuyos trámites fué remunerado.

Durante el período gubernativo del coronel Solá, hubo un caso parecido á éste, y los legisladores Pio Urburu y Juan C. Tamayo, obligaron al gobierno á justificar su conducta, declarando que el fiscal de Estado se hallaba impedido. Hoy no existe ningún impedimento que pueda servir de excusa al decreto del gobernador.

Los representantes de los herederos, en la testamentaría que motiva este nombramiento, negarán personería al fiscal Dr. Linares, si el juez no la niega de oficio.

—Los Sres. Guillermo Padilla y Cª. de Tucumán, por vía de ensayo, han contratado aquí seis carros y troperos para trasportar azúcar á Bolivia.

—Se encuentra en ésta un enviado norteamericano, que viene de paso á Bolivia, á fin de obtener, según dice, que ese gobierno concurra á la exposición de San Luis.

—Se anuncia la venida del diputado, doctor Damián M. Torino.

ACTUALIDAD

La gestión diplomática en el proceso Tallarico

El representante de Italia en nuestro país, á instancia de la viuda de Saverio Tallarico, muerto á consecuencia de golpes que recibió mientras se hallaba detenido y á disposición de la autoridad, ha entablado una reclamación, para promover el esclarecimiento del asunto. Estas gestiones, interpuestas por la representación diplomática de los diferentes países en favor de sus connacionales, por demora excesiva en la sustanciación de los procesos ó por denegación de justicia, están fundadas en el derecho de gentes, y constituyen parte principal de la misión encomendada á los ministros extranjeros.

Lo procedente es atenderlas desde luego con la mejor voluntad y procurar que sean ampliamente satisfechas; pero esto no obsta para reconocer que el hecho es en sí mismo deplorable, porque demuestra que no se cumplen las leyes del país, y que los que faltan á su cumplimiento son precisamente los tribunales de justicia. En el caso que motiva las gestiones de la legación de Italia existe la circunstancia agravante de haberse producido las lesiones que causaron la muerte de Tallarico, cuando éste se encontraba en poder de los agentes de la autoridad y dentro de los muros de alguno de los establecimientos oficiales, donde se le tuvo recluído.

Concurren además en el hecho otras circunstancias, que son otros tantos motivos de agravación. El atentado no se ha cometido en despoblado, ni en paraje sometido á la acción de autoridades subalternas, faltas de competencia ó de cultura, sino en la misma capital de la República, de la cual es jefe local el Presidente, donde existen tribunales perfectamente organizados, donde es más inmediata la autoridad del Congreso, y donde tenemos una policía, cuyos progresos somos los primeros en reconocer, así por lo que toca á su acertada dirección, como en lo que afecta á la mejora de sus procedimientos; y si aquí, con tantos recursos de vigilancia, de administración y de gobierno, es posible que se cometa semejante atentado, y que por añadidura quede impune, es fácil imaginar lo que podrá suceder en el resto del país.

En esto es en lo que está indudablemente la mayor gravedad del suceso, y esta la consideración que debe prevalecer sobre todas, para que se procure dar amplia y cumplida satisfacción á las gestiones de la familia damnificada, tomada bajo su patrocinio por el ministro de Italia. Es preciso acreditar la firme decisión de hacer cumplir las leyes, y de no consentir bajo ningún pretexto la impunidad de un atentado, en cuya ejecución aparezcan complicados los agentes de la autoridad.

Con la misma estricta exigencia se impone una dura y severa reconvención á los funcionarios que resulten responsables de los malos tratamientos infligidos al procesado Tallarico, y á los que con su falta de actividad ó de celo en la investigación del atentado han dado margen á que se produzca la reclamación diplomática.

Esta será la única manera digna de velar por el buen nombre del país, y por la restauración del prestigio de los tribunales. La autoridad moral de la administración de justicia tiene que asentarse en la responsabilidad de sus actos, y en el religioso cumplimiento de sus deberes.

Descuentos sobre sueldos—Un decreto provincial

En otra oportunidad, y como lo merecía un asunto extraordinario en las diversas administraciones públicas, nacional y provinciales, mencionamos que la contaduría de Santa Fe había tenido que abrir una contabilidad especial para los embargos de sueldos hechos por los particulares. La normalidad de la vida de los empleados mostrábase con mucha elocuencia en aquel detalle; ninguno se limita á sus recursos, últimos entonces, y lo peor es que aquellos que se someten á su trabajo y se conforman con la escasez de recursos, limitando sus necesidades, no encuentran poderosos estímulos en la sociedad, no obstante de que los mayores triunfos y las mayores fortunas entre nosotros han tenido origen en el ahorro y se han ido formando con grandes economías, hasta representar millones en el comercio general.

Después, apuntamos datos más ó menos parecidos, relativos á los sueldos y á los anticipos que son comunes en todas las provincias; pero no dejamos de indicar la necesidad de fundar alguna asociación entre empleados para regularizar una situación tan violenta y al mismo tiempo tan llena de peligros, sociedades cooperativas y asociaciones para estimular el ahorro, y á los empleados que extendieran su vista hacia el futuro y pensaran en regularizar la vida propia y aquella de sus hogares.

Nuestras indicaciones, si no cayeron en el vacío, por lo menos no han sido llevadas á la práctica por los millares de interesados, ni consideradas por las diversas administraciones, las que también han podido y podrán siempre estimular la realización de tales propósitos.

Lo único que podemos señalar hasta ahora es la iniciativa del gobierno de la provincia de Buenos Aires, que ha autorizado por un decreto, á una sociedad anónima, para que haga anticipos de sueldos á los empleados, cobrándoles *el 12 % anual*, es decir, *el uno por ciento mensual*.

No conocemos aún los términos del decreto, pero no deja de sorprendernos una resolución semejante, que en realidad no responde á ninguna necesidad administrativa, ni es de su exclusivo resorte.

¿Qué se propone el gobierno de la provincia al autorizar ese negocio?

¿A qué pensamiento de orden público obedece un decreto semejante, que viene á regularizar operaciones inconvenientes, injustificadas casi siempre, y que en la mayoría de los casos se desarrollan y prosperan en el terreno de la usura, al favor de los retrasos en el pago de los haberes de los empleados?

Para evitar los anticipos no necesita, por cierto, autorizar el negocio de los compradores de sueldos, y mucho menos mezclarse en la reglamentación de esas operaciones, ni en el reconocimiento de esas sociedades. El deseo de evitar mayores usuras no ha podido ser traducido en esa forma, ni la aspiración de regularizar la vida anormal de los empleados.

Creemos firmemente que el decreto que observamos es por demás inconveniente. La administración provincial no ha debido autorizar en forma alguna esas operaciones, y lo que le corresponde es sancionar un presupuesto de verdad, eliminando de él los gastos inútiles y los empleos de favor político, y estudiar después una escala de sueldos de acuerdo con aptitudes y responsabilidades exigidas á sus empleados y con las necesidades de una vida decorosa. Sostenemos que la provincia manifiesta inútilmente funcionarios que no necesita, y que á los indispensables para la buena marcha administrativa les paga sueldos miserables.

Si el gobierno procediese así, sin recargar el rádio de gastos, estaría habilitado para mejorar la situación de sus empleados y reorganizar toda la administración, que en realidad necesita ser reorganizada.

La empresa citada es una demanda pública, que grita permanentemente el descrédito de la administración provincial.

EL CONFLICTO MUNICIPAL

LOS CARGOS AL INTENDENTE

Mañana vence el plazo fijado por una resolución de la comisión municipal para que la Intendencia conteste todas las observaciones que la corporación le ha dirigido hasta la fecha, tanto respecto de la rendición de cuentas correspondiente á los años 1899 y 1900 como á los diversos expedientes que implican irregularidades administrativas.

Dentro del mismo plazo, las comisiones que tienen á su estudio expedientes presentarán su dictamen, á fin de que una comisión compuesta de los abogados de la corporación se avoque el conocimiento de estos asuntos y aconseje el procedimiento legal que ha de seguirse. Esta comisión deberá informar en el término de tres días, desde la presentación de las dictámenes y de recibirse la contestación de la Intendencia.

Como hasta ahora la Intendencia no ha contestado esas observaciones, en la sesión que celebrará la comisión mañana, se adoptará la resolución que corresponda.

En cuanto á las comisiones de estudio, estas presentarán en la misma sesión sus respectivos dictámenes.

LOS CAÑEROS DE TUCUMAN

LA COMPAÑIA AZUCARERA

A propósito de las publicaciones hechas por este diario, acerca del modo cómo han cumplido la ley azucarera provincial algunos dueños de ingenios, en sus relaciones con los plantadores, la Compañía Azucarera Tucumana nos informa que por su parte ha cumplido estrictamente sus compromisos, que á ningún cañero ha pagado tres centavos por la arroba de caña; y que en cuanto al caso del cañero Melchor Rojas, éste se ha antivipado á demandar á la compañía, cuando ésta podía haberlo hecho por no haberle entregado su caña, que no cultivó y que estaba perdida.

Consignadas estas manifestaciones, según se nos pide y á título de aclaración, cumplenos manifestar que los primeros datos publicados por LA PRENSA acerca del asunto fueron tomados de cartas firmadas por el cañero Sr. Borion, que aparecieron en el diario *La Provincia* de Tucumán, y que nadie ha contestado ni rectificado hasta ahora; y los segundos nos fueron suministrados por los mismos plantadores, cuya situación, después de la ley sancionada por la Legislatura de la provincia, ha empeorado visiblemente.

De suerte que, aún en el supuesto de que, la afirmación consignada fuese exacta, nuestra propaganda descansa en datos ciertos, y responde á reclamaciones justas de los agricultores tucumanos, víctimas de todas las dificultades por que ha pasado y pasa la industria azucarera.

LA FUSIÓN DE LOS FERROCARRILES

MOVIMIENTO DE PROTESTA

INICIATIVA DEL VECINDARIO DE CAMPANA

Una comisión de vecinos de Campana se trasladó ayer á esta capital, para interesar la acción de la prensa en un movimiento de protesta contra la fusión de los ferrocarriles Buenos Aires y Rosario y Central Argentino; amalgama que consideran muy perjudicial para los intereses del país y especialmente de las vastas zonas que aquellas empresas sirven con sus líneas.

Se proyecta hacer un movimiento general de protesta en todas las poblaciones que recorren los citados ferrocarriles, y dirigir una petición firmada por millares de ciudadanos, á los poderes públicos; para que opongan su veto á la operación que se trata de llevar á cabo.

La primera manifestación de protesta se realizará el domingo próximo en Campana, donde tendrá lugar un *meeting*, que luego será secundado por otros muchos en diversas poblaciones. Con tal objeto, el comité de Campana dirigirá circulares á los vecinos de los demás pueblos, invitándoles á celebrar manifestaciones de protesta.

Si no se obtiene el resultado que se persigue con los *meetings* locales, se hará uno colosal en esta capital, con los delegados de todas las poblaciones de la República.

La protesta ha sido recibida con entusiasmo en todas partes y se anuncia desde luego que el movimiento puede dar lugar á muchos perjuicios para las empresas.

—

Relacionada con este asunto, hemos recibido de Campana una exposición que insertamos en seguida, como la expresión de los sentimientos de aquel vecindario.

Dice así el referido escrito:

La localidad más castigada por la fusión, compra-venta, ó como se la llame, de los ferrocarriles Buenos Aires y Rosario y Central Argentino, será, sin duda alguna, la de Campana.

Campana es un pueblo que ha nacido y se ha desarrollado al amparo de dos grandes industrias: la fábrica de carnes ó frigorífico "The River Plate Fresh Meat Cia. Ltda." y los talleres del Buenos Aires y Rosario.

Por circunstancias que no es del momento estudiar, los últimos han sido siempre considerados como el factor primordial de la vida de este pueblo. La tercera parte de la propiedad urbana pertenece á obreros del taller; otra tercera parte está ocupada también por obreros ó por casas de negocio que de los obreros viven. ¿Qué será de este pueblo el día que los talleres desaparezcan?

Porque á esto se propende. El ferrocarril Buenos Aires y Rosario ha comprado al Central Argentino, pero el Central Argentino absorberá al Buenos Aires y Rosario, en virtud de aquella ley de física que dice que los cuerpos se atraen en razón directa de sus masas é inversa del cuadrado de sus distancias. El Central Argentino era en el momento del negocio más fuerte y más rico que su comprador y las distancias que los separaba, han desaparecido en absoluto después de realizado aquél.

Por esto, el garante que de hecho, si no de derecho, dirija las dos empresas es el del Central Argentino; por esto las innovaciones que se han introducido en el servicio del Buenos Aires y Rosario en los pocos días que lleva de hecha la amalgama ferroviaria, perjudican el interés de explotación del Central Argentino, y por esto los talleres del Buenos Aires y Rosario en Campana, serán paulatinamente trasladados á los del Central Argentino en el Rosario.

Los altos empleados de los primeros han sido ya llevados á ocupar el lugar de sus similares en los segundos, y en su reemplazo han quedado otros empleados de inferior categoría.

El diverso sistema de trabajar de los dos talleres ha impedido que la fusión de ambos se hiciera tan rápidamente como las empresas hubieran deseado.

El Buenos Aires y Rosario produce con más economía que el Central Argentino. Cuando los talleres de éste dirigidos por los jefes de los de aquél hayan reformado sus condiciones económicas (se dice que bastarán tres meses), el personal que crean más apto del Buenos Aires y Rosario, pasará á los del Central Argentino; el resto irá á la calle; la fusión que el país unánime combate y el gobierno trata de hacer imposible por todos los medios, se realizará sobre las despedidas más importantes de los dos empresas—los talleres—considerados por ambas como el objetivo principal de sus economías; y el Campana habrá recibido el golpe mortal, el más inesperado y el más injusto que jamás podía suspechar.

El gobierno, que no ha permitido á las dos empresas unir sus líneas en el Retiro ¿puede permitir que unan sus talleres?

Se dará cuenta de lo difícil que sería el control de la dirección de ferrocarriles en los materiales que introduzcan libres de derechos cada una de las dos empresas haciéndose en común el consumo de la mayor parte de ellos?

¿Será posible que la fusión tan combatida por los de arriba y los de abajo, tenga que ser un hecho real y verdadero tan sólo para el pueblo de Campana?

El departamento de fundición de los talleres, ha recibido ya orden de trasladarse al Rosario el 31 de este mes. Parece que el plazo fatal se acorta.

—

Con motivo de las noticias que circularon ayer respecto de este asunto, el Ministro de Obras Públicas hizo llamar á su despacho al Sr. Lovedav, que representa á las empresas fusionadas, para que le informase sobre la traslación á otro punto de los talleres que el ferrocarril Buenos Aires y Rosario tiene en Campana.

Mr. Loveday manifestó al Ministro que por el momento y hasta tanto el Congreso no resolviera lo de la fusión de la empresa del Central Argentino con el Buenos Aires y Rosario, todo quedaría tal cual se encuentra actualmente y que, de consiguiente, los talleres no serían trasladados.

LA PROVINCIA DE CATAMARCA

CONFERENCIA DEL SEÑOR LAFONE QUEVEDO

Ante un numeroso y selecto auditorio dió anoche una conferencia el americanista, señor Samuel A. Lafone Quevedo, en el salón de lecturas de la Sociedad Literaria Inglesa.

El conferenciante se ocupó de Catamarca, la provincia más rica en minas y la menos conocida en la República.

El Sr. Lafone mencionó los principales hechos históricos de Catamarca durante la conquista de los capitanes españoles hasta Zurita, que la dió en 1550 Nueva Londres.

Describió las costumbres de los indios de aquella comarca, tan valientes y atrevidos en sus correrías.

Hizo un pintoresco relato de su primer viaje á Catamarca en 1854, cuando se requerían escoltas armadas para defenderse de los malones de los indios. Hizo constar que las revoluciones intestinas que se originaron desde los años 1859 á 1867, no tuvieron eco alguno en aquella provincia, que continuó su vida patriarcal, como si hubiera quedado segregada del resto de la República.

El conferenciante fué muy felicitado por su interesante relato, reflejo fiel de sus observaciones y estudios durante los 43 años de residencia en aquellos valles y montañas.

EL TRASPORTE "PAMPA"

INFORME REFERENTE Á SU VIAJE

La división de agricultura y ganadería ha presentado al Ministerio del ramo un informe detallado sobre el segundo viaje del trasporte nacional «Pampa», despachado del puerto de la capital el 28 del mes ppdo., con destino á Capetown.

Se desprende de dicho informe la urgente necesidad y conveniencia que habría en que el gobierno imprimiera un serio impulso á la navegación directa entre nuestro país y Sud Africa, por cuanto los viajes regulares y frecuentes beneficiarían mucho las relaciones que nos ligan con aquellos pueblos, y fomentarían mayormente nuestro comercio con el mercado sud-africano, aún muy poco conocido por los industriales de esta República.

Como prueba de la conveniencia de los viajes á Sud-Africa en la forma indicada, manifestaremos que, no obstante la carga que se trasportó gratis por el «Pampa», de artículos ó mercaderías con carácter de ensayo, el importe total de los fletes por pasajes y cargamento asciende á $ 10.461.08 oro y $ 21.312.99 papel, mientras que los gastos efectuados para la realización del viaje de dicho trasporte alcanzan solo á $ 8.024 oro y $ 6.818.03 papel.

Resulta, pues, un beneficio á favor del Gobierno de $ 7.437.08 oro y $ 12.494.96 papel; dinero que la división de agricultura y ganadería ha entregado ya á la contaduría del Ministerio del ramo.

EL ASUNTO TALLARICO

LA VIUDA ANTE EL MINISTRO DE ITALIA

PIDIENDO JUSTICIA

EN LA CÁMARA DE DIPUTADOS

NINETA AL PODER EJECUTIVO

El asunto de la muerte del súbdito italiano Tallarico, cuyos detalles son conocidos extensamente de nuestros lectores, ha entrado en un período de gran interés.

Después de la noticia que publicamos días pasados, referente á la intervención oficiosa del ministro de Italia en el asunto, como que aquel diplomático se acercó al Ministerio de Relaciones Exteriores para inquirir algunos antecedentes al respecto, tenemos una ruidosa interpelación en la Cámara de Diputados

LA FERIA DE PALERMO

Ayer comenzaron los remates de yeguarizos á galpón, en el local de la Exposición Rural.

El precio máximo del día fué pagado por Prince Clarence, padrillo zaino que obtuvo un primer premio y uno especial en la raza Clydesdale, de la cabaña El Rincón, en La Plata, del Sr. Tomás Bell, y Firebrand, padrillo colorado del mismo establecimiento, que fueron vendidos en $ 1.500 cada uno, á los Sres. Gregorio Villafañe y Apellániz, respectivamente.

Hoy durante todo el día la casa de Adolfo Bullrich venderá yeguarizos á galpón. Los remates comenzarán á las 8.30 de la mañana.

Mañana durará principio los remates de carneros Lincoln.

33º ANIVERSARIO DE "LA PRENSA"

FESTEJOS EN SU HONOR

El Centro Gallego—La comisión directiva de este centro, en el deseo de conmemorar de una manera brillante el aniversario del descubrimiento de América, á la vez que los 33 años de existencia que LA PRENSA cumple el 18 del actual, ha resuelto en su última sesión que la sociedad salga en corporación el día 12 del corriente; que recorra con todos sus elementos las calles de la capital, y salude á las autoridades nacionales, al ministro de España y á LA PRENSA, que tanto ha hecho por fomentar el progreso de las asociaciones artísticas populares, con los certámenes que celebra periodicamente, y con los estímulos que les ofrece, para promover sus adelantos.

Unión Pelotaria—También se ha adherido esta asociación á dichas manifestaciones, y ha acordado celebrar una gran tertulia el sábado 18 del corriente en los amplios y hermosos salones de la Colonia Italiana.

En el deseo de asegurar el mayor brillo posible á esta fiesta, la comisión directiva se ha preocupado del ornato del salon de baile, y ha dispuesto un comodo y elegante *toilette* para señoras y otro para caballeros.

Juventud Española—En la última sesión que celebró el consejo directivo de esta antigua y meritoria sociedad, se acordó dar una tertulia de gala el domingo 19 del corriente á la 1.30 de la tarde, en los vastos salones de Les Enfants de Bérenger, Tacuarí 253, y dedicarla á LA PRENSA con motivo del aniversario de su fundación.

Son bien conocidas las interesantes reuniones que este centro ofrece á las familias de los socios, para que nos detengamos á hacer comentarios acerca del brillo que revestirá la fiesta, bastando tener en cuenta la gran popularidad de la asociación, para predecir un gran éxito.

Suscriben las invitaciones que circulan en gran número las señoritas

Josefina Rey, Carmen Brango, Ramona Romero, Julia Fernandez, Concepción Toledo, María Castro, Benita Mato, Amelia Ponte, Juana Pineiro, Ernestina García Soto, Manuela Borgis Teresa Domínguez, Mercedes Paliadares, María Luisa Aguirre, María Perez, Emilia López, María y Julia Rodríguez, Candida Canzarotti, Sofía Peredo, María Martínez, María y Emma Gatti, María Soto, Pura Díaz, Urcelia Plaza, Patrona Gil y una comisión de caballeros.

Centro Humorístico Los Aparecidos—El gran baile que celebrará esta sociedad el 18 del actual, en los espaciosos salones del Círculo Valenciano, calle Belgrano 1279, en conmemoración del aniversario de LA PRENSA, promete alcanzar el más completo éxito.

La junta directiva, en su última sesión, ha resuelto dar á esta fiesta el mayor movimiento posible, y no omitir gasto alguno para ello.

Los salones serán especialmente adornados é iluminados con profusión de luz eléctrica. El *buffet* y todo lo que se relacione con el programa del baile será objeto también de especiales atenciones.

Firman las invitaciones que desde ayer circulan profusamente las señoritas:

Josefina Domínguez, Eulalia Mera, Sra. María E. Eicheluri, Sra. Julia D. Aspiazú, Stas. Domínguez Labrita, Adela Santoro, Ramona Medina y Sra. Edelmar C. de Monti.

Defensores de Villa Crespo—Este centro recreativo se ha adherido también con entusiasmo á la idea de celebrar el aniversario de LA PRENSA con una gran *matinée*, que se realizará el 19 del corriente, en el salon Il Risorgimento, de una manera que no desmerecerá de las fiestas celebradas en épocas anteriores.

Al efecto, se ha distribuido un número considerable de invitaciones entre las familias, que en gran mayoría han prometido contribuir con su presencia al mayor realce de la fiesta.

Sociedad Unión Buenos Aires—Por resolución de ayer, esta sociedad ha decidido lanzar una proclama en que invitará á cuantos quieran ingresar como socios protectores ó simplemente en calidad de coristas, para salir en corporación con los valiosos elementos de que dispone, á saludar á LA PRENSA el dia de su aniversario.

Con tal motivo, queda desde hoy abierto al público un registro de inscripción, que funcionará de 7 á 9 de la noche, para anotar á todos los que se presenten.

Los ensayos preparatorios darán principio el viernes 10 del corriente, bajo la dirección del señor Luis Cassinelli.

Sociedad Cosmopolita de Obreros de Calzado—En su local de la calle Méxicó 1901 celebró ayer tarde esta sociedad una asamblea extraordinaria, en la cual se trataron diversos asuntos de interes para los socios.

Al terminar la reunion, la asamblea se puso de pie y acordó enviar un saludo á LA PRENSA, con motivo del aniversario de su fundación.

La espontaneidad sincera de este acto, así como la cordialidad de sus votos, obligan nuestra gratitud.

DESCUBRIMIENTO DE AMÉRICA

LAS PRÓXIMAS FIESTAS

Los festejos populares que se han organizado en celebración de la histórica fecha del 12 de Octubre de 1492, son muchos é interesantes.

La Asociación Patriótica Española dará una función de gala en el teatro Argentino, el 12 del corriente. Se representará la zarzuela «Marina» y la ópera española «Tierras», desempeñadas por los artistas Sra. Milkanes, Sres. Carbonell, Mirat, Segura y el tenor Sr. Sotorra.

—En el Politeama se cantará el sábado, por la Barrientos, la ópera «El Barbero de Sevilla», á beneficio del Orfeón Español.

—La noche del sábado tendrán lugar también las siguientes fiestas sociales:

Función de gala en el teatro de la Comedia, patrocinada por el Orfeon Gallego.

Concierto vocal por la masa coral del Orfeon Gallego Primitivo, en la Casa Suiza y exhibición de vistas de actualidad en el cinematógrafo.

El Centro Aragonés dedica á Nuestra Señora del Pilar la variada función que dará en el salón del Orfeon Español.

Además, darán bailes similares el Centro Universal, en el salón de la Opera Italiana; Juventud Argentina, en el salón de la calle Suipacha 644; Unión Andaluza, una representación muy variada, en Les Enfants de Bérenger; Caballeros de la Noche, concierto declamación de varias poesías y baile en la Stella d'Italia.

El Centro Gallego de Barracas ha resuelto salir en corporación en la tarde del domingo, con orquesta y coro, para visitar á la capital y saludar á las autoridades nacionales, el ministro de España y á varios diarios.

PERIODISMO

La Libertad—El estimado colega cordobés de este nombre ha entrado el 6 del corriente al décimo tercero año de existencia.

La Libertad, á través de los doce años de vida, ha llenado una página meritoria en el periodismo nacional. Es uno de los diarios mejor redactados del interior, y su seriedad y opinión reposada al tratar los problemas y asuntos locales y nacionales, lo han levantado muy alto en el prestigio popular. Córdoba ha tenido y tendrá siempre en *La Libertad* á uno de sus más legítimos y enérgicos defensores, pues ha velado bien por los intereses de la importante provincia central.

Nos complacemos en enviarle nuestro saludo, deseándole siempre que aumente su prosperidad, como lo merece un órgano periodístico de programa independiente, cumplido sin vacilación durante el largo tiempo trascurrido.

EL DIA SOCIAL

Hijas de María—En la mañana de ayer se embarcaron en un tren especial la mayor parte de las Hijas de María de la Santa Unión, que iban á completar sus ejercicios espirituales con una peregrinación á Luján.

El numeroso grupo de damas y niñas que emprendieron el regreso á las 5 de la tarde, después de haber cumplido en todas sus partes el programa final de la *retraite*, estaba compuesto por las señoras:

Josefina de Avellaneda, Victoria Astengo de Alvear, de Ocampo, Luisa Madero de Echagüe, Amelia Ibarra de Lezica, Isabel Pinto de Anchorena, Dora de Pereyra, Isabel Pinto, Sara Susana Páez y Elena Sáenz.

Señoritas Rosa de Alvear, Isabel Echagüe, Mercedes y Josefina Seias Orono, Virginia y Susana Tomkinson, María Luisa y Alcira Sastre, María Florencia Chapeaurouge, Lía y Rita Molina, Mercedes Quiroga, Ernestina Bunge, Cipriana Sáenz Peña, Mercedes García, María Rosa Lezica, Cecilia Estrada, Cora Gallo, Carmen Zapiola, María Luisa Chaves, María Bosch, María Luisa Lelóir, Elena Carvalho, Elena Lelóir, Rosa Quesada, Jorgelina Cano, Sara Olivera, Elena Rosa de la Torre Urikar, María Isabel y Clemencia Terrero, Zelmira Zeballos, María Isabel Terrero, Edelmira Ramos Mexía, Alcira Guerrico, Mercedes y Magdalena Elizalde, Julieta y Elena Sansinena, Delfina Arredondo, Blanca Gómez Palacios, Adela y Mercedes Pena, Florencia Crespo, María Eguzquiza, María Eugenia Quintana, Irene Saguier, Adela Ezcura, Carlota Jackson Muñoz, Rosa Ibarguren, María Ignacia Casares, María Magdalena Torres, Mercedes Terry, María de Hary, Jacoba Torres, María y Amalia Moreno, Julia Sáenz Rosas, Julia y Matilde Frías, Fernanda Urdinarrain, Ana Mantilla, María Luisa Chaves, Adela Curutchet, Isolina y María Luisa Torres, Clotilde y Albertina Cruz, Sara Haedo, María Agustina Constanzo, Adela Lamarca y algunas otras.

Por las víctimas de Sicilia—Patrocinada por un grupo de caballeros italianos tendrá lugar el lunes en el Politeama Argentino una gran función de gala á beneficio de las víctimas de la catástrofe de Sicilia

En el interesante programa que para esa noche se ha confeccionado, tomarán parte todos los elementos que actúan en el teatro mencionado con la Mariani y Frégoli, de manera que se representará un drama lírico, un vals cantado por la Barrientos, una comedia y una *pochade* de Frégoli.

Como se ve, sobran los elementos para asegurar el éxito más franco y lisonjero á la velada del lunes, para la que han sido solicitadas gran número de invitaciones.

Concurrirán, el ministro de Italia y algunos miembros del ejecutivo nacional.

Beneficios—La espaciosa sala del teatro Politeama congregará esta noche á un numeroso grupo de distinguidas familias invitadas por las damas que componen la comisión de la sociedad socorros de San Isidro, que han organizado una gran función á beneficio de dicha institución.

Esta fiesta que cuenta con el concurso de la Sta. Marty Barrientos ha despertado vivo interés entre las familias.

La diva española cantará «I Puritani» y el vals «Voce di primavera».

—Patrocinada por la sociedad Madres Argentinas tendrá lugar esta noche una velada cinematográfica, en la que se exhibirán á las numerosas familias invitadas por la comisión organizadora, algunas vistas nuevas é interesantes de los últimos acontecimientos europeos y nacionales.

Amenizará la fiesta una escogida orquesta.

—La comisión directiva del Apostolado de la parroquia de Las Heras, ha organizado para hoy una función cinematográfica, cuyo producto se destinará á beneficio de la Iglesia del Espíritu Santo

Con ese motivo han circulado numerosas invitaciones.

—El concierto efectuado anoche en el Prince George's Hall, á beneficio de la sociedad Hermanas de los Desamparados, y dirigido y organizado por la Sta. Dina Pizzini, obtuvo un exito lisonjero.

Los números de arpa forma cromática, que ejecutó la Srta. Pizzini con mucha maestría, fueron muy aplaudidos. Otro tanto sucedió con los números de canto á cargo de las Srtas. Estela Jurado y Adriana Rabarta, y piano por la Srta. Alma Schmutto, que gustaron mucho.

La Srta. María Cavi de Malherbe y el profesor Rinaldi acompañaron al piano.

El salón del Prince George's Hall estaba ocupado por muchas y conocidas familias.

Bailes—En su casa de la calle Piedad y Suipacha, el Dr. Emilio C. Villanueva ofrece esta noche una hermosa fiesta en obsequio de sus relaciones y en honor de su hija María Esther, que festeja su cumpleaños.

—El que en su hermosa residencia de la calle Corrientes ofrecerá mañana á un extenso núcleo de sus relaciones la Sra Agustina Luro de Sansinena, en honor de sus hijas Julieta y Elena, será indudablemente una de las fiestas más prestigiosas del año, porque tendrá el don de congregar todo lo que en Buenos Aires rivaliza en belleza, elegancia, lujo y distinción.

Huelgan, pues, los comentarios acerca de la magnitud que ella revestirá; solo publicaremos por ahora la nomina completa de las señoritas invitadas y que han prometido concurrir.

María Eugenia Aguirre, María Ignacia y Felicitas Guerrero, María Meyer Pellegrini, Virginia Tomkinson Casares, Susana y Elena Eguzquiza, María Luisa y Mercedes Pereyra, María y Elvira Pradere, Susana Bregman, Mercedes Eizaide, Sara Canè, Josefina Hueyo, Mercedes Real de Azúa, Justa, Celina, Lola y Amalia Campos Urquiza, Ernestina Aberg Cobo, Julia Valentina y Delfina Bunge, Sofía Cañás, Ernestina Bunge Guerrico, Sara Sahores, Isabel Livingston, María Florencia Chapeaurouge, Sara Nevares, María Eugenia Quintana, Sara Legarreta, María Eugenia Monty Luro, Teodolina Gache, María Eugenia y Della Águerzal, Mercedes Prieto, Zulema y Fanny Moss, María Magdalena Escurra, Carmen Llobet, María Luisa Kler, María Lorenza Zenavilla, Estela García Mercau, María Bengolea, Matilde, Amalia, Sara y Esther Pinero, Concepción y María Luisa Sáenz, Magdalena Gowland, Sara Beeh, Elvira López Alzaga, María Emma y Elena Green, María Moreno, Cora y Stella Pasman.

Enlaces—A una brillante ceremonia nupcial dará lugar el enlace de la Sta. Enriqueta Lastra con el Sr. Salvador María del Carril, que el obispo Terrero bendecirá el jueves 16 del corriente, á la 1 de la tarde, en la capilla de las Victorias.

Una vez bendecida la unión se oficiará una solemne misa que será oida por la concurrencia.

Serán padrinos del acto religioso, la señora Enriqueta Quirno Costa de Lastra, madre de la novia, y el Sr. Vicente Martínez, tio del novio.

—Para el 15 del corriente se anuncia el enlace de la Sta. Ursula Areco con el señor Antonino Cabo.

Festejando el acontecimiento, el Sr. Isaac P. Areco, padre de la novia, ofrecerá una fiesta á sus relaciones.

—Ha sido definitivamente resuelto para mediados del año entrante, el enlace del doctor Alberto Peralta Ramos con la señorita Rosario Grondona Gowland.

—Ante una numerosa y selecta concurrencia fue bendecido anoche, en la capilla de Nuestra Señora de las Victorias, el enlace de la Sta. Celina Almeida con el Dr. Juan Felipe Aranguren.

La ceremonia fué muy interesante. La nueva pareja recibió muchas felicitaciones.

Fiesta—La comisión de señoras que tiene á su cargo la Escuela de Enfermeras y á beneficio de la cual debia realizarse el gran baile en el Prince George's Hall, se ha visto en la necesidad de postergar dicha fiesta, no obstante los muchos pedidos de entradas que habia recibido.

Esta resolución ha sido tomada en vista del gran número de fiestas que se anuncian; pero las damas han resuelto que el baile se celebre en el mes de Mayo del año próximo, y antes de terminar la temporada, ofrecer en cambio otra clase de fiestas.

La comisión en la reunion celebrada en casa de la presidenta Sra. Cipriana Lahitte de Sáenz Peña, ha resuelto que la primera fiesta consista en una *promenade-concert*, que se verificará en el Prince George's Hall.

Banquete—Festejando la terminación de los estudios del Dr. Eduardo García Fernández, sus numerosos amigos le ofrecieran en estos dias una comida.

Comidas—En la confiteria del Tigre tendrá lugar hoy la comida que un grupo de amigos ofrecerá al ministro de Chile.

—En el Club de Residentes Extranjeros se realizará esta noche la comida que al señor Huxtable, gerente del ferrocarril del Sur, le ofrece un grupo de sus amistades.

—Se realizó anoche la comida ofrecida por un grupo de comprovincianos al Dr. Samuel F. Madrid que ha terminado sus estudios y que ha sido nombrado médico interno de la Casa de Expósitos.

La fiesta tuvo lugar en el restaurant de Luzio y resultó muy animada.

Ofreció la demostración el Dr. Jesús H. Paz en conceptuosas frases que fueron agradecidas por el obsequiado.

También hablaron los Sres. J. A. Torres y Bernardino Toscano Villafañe.

Estuvieron los señores.

Ernesto Guarch, J. E. Salas, Enrique Guarrero, Mario Bravo, M. P. Diaz, Miguel S. Gonzalez, Maximo Etcheverry, E. Gamboca, M. Lopez Mellan y otros.

Demostración—En el Auc's Keller será obsequiado el sabado con una comida el Dr. Antonio C. Muzzio, ofrecida por sus amigos con motivo de haber terminado sus estudios universitarios.

Ecos—La rifa que á beneficio del colegio parroquial de varones de la Merced debia tener lugar hoy, se ha postergado para el martes próximo con el objeto de dar tiempo á la colocación de algunas tarjetas que aun quedan.

Diversas—Para el próximo viernes han sido citadas las damas que componen la comisión recolectadora de fondos para la obra del Seminario de Villa Devoto.

Del Rosario—*(Por telégrafo)*—En obsequio de la Sta. Silvia Tarnassi se efectuó anoche una *soirée* en casa de la señora Celina Echagüe de Salvá, en la que lucieron sus dotes artísticas las señoras de Casas, Firpo, Erdil y Duchenois y las Stas. María Esther Pinto, Sara Susana Páez y Elena Salvá. La reunión terminó con una animada tertulia.

De Rosario—*(Por telégrafo)*—Se recibió con pesar la noticia del fallecimiento de D. Luis Echenique, ocurrido hoy en Victoria, Entre Ríos.

De Salta—*(Por telégrafo)*—Falleció anoche, la Sra. Florencia Pérez de Frías, madre del ex-diputado y gobernador, Sr. Pedro J. Frías.

De Córdoba—*(Por telégrafo)*—Para ésta los Sres. Emilio Anchorena, José Boneo y familia, Samuel Vivot, Emilio Pellet y Samuel Weeil.

—Del Rosario el Dr. Joaquin Lejarza.

De Tucumán la Sra. Teodora C. de Molina y el Sr. Angel Zavaleta.

De Chacabuco—*(Por telégrafo)*—Para su estancia en Vedia ha partido la señora Margarita H. de Perkins y su sobrina Beatriz Harán.

—Para Mercedes el Sr. Agustín Alvarez, y para ésa el Dr. Francisco Alvarez.

Viajeros—*Salidas*: El Sr. Mario Becher, segundo secretario de la legación argentina en Berlín, que anunciaba su partida para el 10, ha postergado su viaje hasta el 25 del corriente.

—Para Europa, en el mes de Noviembre, el Dr. José Santamarina y señora.

Enfermos—Noticias recibidas por la familia, hacen saber que el general Gormendia se encuentra muy mejorado de la enfermedad que lo retuvo en cama algunos dias, en Chile.

—Se encuentra completamente restablecida de su enfermedad la Sta. Dalmira Zavaleta.

—Sigue enfermo el Dr. Máximo Castro.

Necrología—En la iglesia de San Miguel se dirán misas el viernes próximo, por la Sra. Sara R. de González Chaves.

NOTICIAS DE POLICIA

EL DRAMA DE LA CALLE BUSTAMANTE

UN NUEVO ARRESTO

COARTADAS Y EVASIVAS

UNA TREGUA EN LA TAREA

El drama de la calle Bustamante, que sigue siendo el tema de todos los comentarios, ha entrado en el período más difícil, cual es el de la prueba de la culpabilidad de los personajes que en él intervienen, y á quienes ya conoce el lector por la presentación que de ellos hemos tenido que hacer, al ocuparnos de sus arrestos.

Es la tarea bastante difícil, por tratarse de un hecho, en el cual faltan los elementos de prueba plena, y en que la justicia ha de tener que utilizar la de presunciones y otras de que no se puede prescindir, si no se quiere que fracase el trabajo realizado hasta ahora.

Entendiéndolo así el juez de instrucción, Dr. Rodriguez Bustamante ha utilizado para los interrogatorios y declaraciones de los presos todos los detalles por insignificantes que parezcan á simple vista.

Ayer era el dia designado para que prestara declaración el detenido Antonio Caridad (a) el Mono, preso en las circunstancias que referimos.

El detenido, que está acostumbrado á haberselas con la justicia, concurrió á la audiencia perfectamente tranquilo.

Como una de las circunstancias fundamentales en este asunto es la de que los presos comprueben dónde pernoctaron la noche del domingo, en que se cometió el crimen, el preso fue interrogado respecto de este punto, y su respuesta fué tan inesperada como contundente.

El Mono entró en el salón de audiencias, donde el juez y su secretario el Sr. Raggio, lo aguardaban, guiado por uno de los llaveros de la casa central de policía, adonde se le habia trasportado rigurosamente incomunicado en las primeras horas de la tarde.

Formulada la pregunta acerca de donde habia estado la noche del domingo, despues que hubo respondido á las demás que son de fórmula, dijo que en la casa de su amigo y camarada Constantino de la Peña, en la calle de Caseros á la altura del número dos mil y tantos.

La respuesta desconcertó, como era natural, al magistrado, quien hizo ver al declarante la necesidad en que estaba de probar su aserto de un modo preciso, toda vez que habia en el proceso quien le imputaba haber estado en las inmediaciones de la casa donde el anciano Ferrando fue asesinado.

Caridad, con una firmeza sin igual, expresó que nada le seria mas fácil que confirmar su referencia, que por lo visto era puesta en duda.

Siguiendo la ilación de su relato, el Mono dijo al juez, poco más ó menos, que iba el domingo como á las 6 de la tarde por la calle Caseros, á la altura del número que ya habia indicado, cuando se encontró con su amigo de la Peña, á quien conocia por haber estado juntos en la cárcel. El declarante, que iba de paseo, aceptó de su amigo la invitacion que le hizo para que se quedara á comer en su compañia, y en la de su madre, con quien de la Pena ocupa una pieza de la mencionada casa de la calle Caseros.

Terminada la comida, el declarante, que es enfermo de una crática, se sintió molestado por agudos dolores en las piernas, y entonces los dueños de casa le invitaron á que se quedara en ella á pasar la noche.

El Mono dice que aceptó la invitacion generosa que le hacian, y que por esa causa durmió la noche del domingo en la casa de su amigo de la Peña, de la cual salió el lúnes siguiente á las nueve de la mañana.

Terminada su declaracion, el preso no volvió á hablar una sola palabra.

Como la justicia creia firmemente que la respuesta del Mono era una coartada, envió sin pérdida de momento á buscar á de la Peña.

Mientras éste llegaba, conducido por uno de los empleados de la comisaria de investigaciones á presencia del juez, se siguió interrogando al Mono, para que precisara la cama en que habia dormido, lo que habia comido y si se habia desayunado, cuando se retiró de la casa donde lo habian hospedado.

El preso respondió á todas las preguntas, dando abundantes detalles que se consignaron en su declaración con prensa exactitud.

Cuando se concluia de recibir la declaración indagatoria, llegó al Departamento de Policía el empleado que habia ido en busca de la familia de la Peña, es decir, de este, de su madre y de un hermano pequeño, que son las tres personas que ocupan el cuarto de la casa calle Caseros, donde decia el preso que habia pernoctado.

Se hizo retirar al declarante en el momento en que llegaron aquéllos, sin que el preso pudiera darse cuenta de lo que se iba á esclarecer, esto es, el grado de sinceridad de su declaración.

Interrogado de la Peña primero y luego su madre y su hermano, se llegó al convencimiento de que el Mono habia buscado una coartada inútil; pero habia muchas circunstancias en que el no habia podido reparar, dada su escasa instrucción. El juez trató entonces de agotar todos los medios á su alcance para demostrar al preso que no habia dicho la verdad.

Como el Mono habia sido demasiado difuso respecto de los detalles de su alojamiento, de las primeras preguntas que se hicieron á los de la Peña y á la madre de éstos, surgieron muchas contradicciones, que bastaron para comprobar que se trataba de una coartada, fraguada con bastante habilidad, pero cuya trama se descubrió fácilmente.

Mientras el Mono afirma que durmió en cama mullida, los de la Peña dicen que sólo le dieron una manta. Lo mismo sucede cuando habla de la comida: el Mono, no se sabe si por torpeza ó por el deseo de obligar mas á la familia que lo alojó, dice que aquélla fué tan sobertia, que hasta se regalaron con vino, y los que lo hospedaron, ya sea porque en ese detalle no alcanzaron á ponerse de acuerdo, ó bien por que temieron que no se pudiera comprobar que tenian medios para comprar vino, aseguran que el líquido que bautizó la cena fué el agua de la cantilla.

Estos pequeños detalles tienen gran interés para la comprobación de que el Mono no pernoctó donde ha declarado.

Lo propio ocurre con el despertar del lunes. El Mono dice que los de la Peña le dieron un buen desayuno, y los dueños de casa sostienen lo contrario: lo cual revela que ha habido entre el preso y aquella familia el intento de ponerse de acuerdo; pero no se han entendido bien, ó no se les ocurrió que el juez les suscitaria dificultades con sus preguntas.

Si de la declaración del Mono no se obtienen más datos que los obtenidos de todos los demás presos, surge en cambio una nueva duda: la de que de la Peña sea encubridor del crimen, y entendiéndolo así el juez, ayer mismo fundó auto de prisión contra éste y no contra su hermano menor y contra su madre, porque en ambos se ve la intención manifiesta de referir lo aprendido, sin averiguar por qué y cómo lo debian repetir.

Como esta diligencia ocupó una gran parte del dia, nada más se pudo hacer en el asunto.

Ya iba á retirarse el juez de instrucción de su despacho, donde habia permanecido con el secretario Sr. Raggio hasta la noche de la noche, cuando un preso de los que cuentan las cárceles de atentados contra la propiedad pidió, desde el cuadro de vigilancia en la casa central de policía á disposición de uno de los jueces del crimen, que se le permitiera tener una conferencia con el secretario de la causa, para manifestarle algo que tenia relación con ella. Se le hizo comparecer, y el preso inició su entrevista con la entrega de una carta que aparece firmada por el Mono y que está fechada el lunes.

En la carta, que es respuesta de otra, dirigida por el que la entregaba, el sábado último, dice el Mono que no ha podido ir el domingo último, como se lo pedia, á visitarle, por no haber recibido su carta hasta el lunes á las 2 de la tarde; día en que no habia querido ir, por temor de que lo vieran los agentes de la comisaría de investigaciones que hacen el *numeramiento* de los ladrones (reconocimiento) y que seguramente lo habrian detenido.

El Mono agrega en la carta que, como sospecha que la visita que le pide es para que le dé algún dinero, le envia un peso, y que si no le manda más, es porque *anda muy cortado*.

La carta, que se considera como otra de las coartadas preparadas por el Mono, se ha agregado al sumario.

Ayer hemos informado que en el proceso existe agregada una carta que se dice dictada por el Mono y escrita por el Sillero, y no el Sillelero como por error se ha dicho.

Preguntado el Mono si era cierta esa afirmación de su colega, éste la niega mientras el Sillero la mantiene.

El cochero conductor de la carta dice que ésta le fué entregada por el Mono, quien le dió, como compensación del servicio, la suma de 20 centavos, y éste niega tal afirmación; de lo cual surge una nueva contradicción, que dará motivo á que los presos sean careados en el dia de hoy.

El juzgado, impuesto de que la tarea es muy árdua y de que la prueba plena de la culpabilidad de los presos es muy difícil, se ha propuesto trabajar sin descanso hasta obtenerla.

A causa de haber continuado enferma la niña María no se le han podido preguntar ciertos detalles que hace falta aclarar.

El muy importante sobre el monto de la suma robada, es hasta ahora una de las lagunas del proceso.

La anciana viuda de Ferrando no está aún en estado de declarar. Se ha dicho que la suma sustraida era 5.000 pesos; pero esto no parece ser cierto, pues á ninguno de los detenidos se le ha encontrado dinero, si se exceptúa el Melena, á quien se secuestraron 350 pesos.

Si se ha dicho que la suma robada eran 5.000 pesos, fué porque, preguntada la señora, dijo que en los dias anteriores al del crimen su marido habia hecho una operación de venta por esa suma.

No dió más detalles, ni se le pudieron pedir, porque casi no puede hablar.

Es también muy interesante para el proceso que la anciana se restablezca, pues ella fué la suministrar datos respecto de la filiación de los que la golpearon.

El juzgado se constituirá hoy en casa de la viuda de Ferrando, con objeto de ver si su estado permite practicar la diligencia á que antes nos hemos referido.

Cada dia que trascurre es más necesaria la captura del Brasilero y la del otro sujeto, que en unión de los presos y del nombrado se encontraban en el almacén de la calle Soler, cuando el vigilante Cisneros los vió.

Hoy, después que el juez regrese de la casa de la calle Bustamante, se proseguirán los careos y demás diligencias de este asunto.

—

La comisaria de investigaciones, que tenía grandes esperanzas de dar con el paradero del Brasilero, á quien se suponia oculto en el partido denominado Puente Alsina, pudo comprobar en las primeras horas de la noche que el citado sujeto no se hallaba en dicho lugar.

La suposición de que el Brasilero pudiera encontrarse en aquel punto respondia á que por allí tiene su domicilio otra persona que lleva también de apodo el sobrenombre de Brasilero.

—

Esta madrugada fué detenido otro sujeto, á quien se considera complicado también en el crimen que se investiga.

El preso se ha negado á dar su nombre.

Sabemos que á las 3 de la mañana se seguia la pista á otro individuo, en quien recaen también sospechas de complicidad.

Fallecimiento

En el hospital Rawson dejó de existir ayer el sujeto Francisco Vadona, alias Cin, quien el dia anterior bebió una sustancia venenosa, con intención de suicidarse.

Tentativa de suicidio

El médico Sr. M. J. Petit, de Belgrano, manifestó anoche en la comisaría 23ª que un momento antes habia sido llamado de la casa calle Blandengues 2101, para asistir á la Sra. Josefa E. de Arriola, quien con la intención de suicidarse habia bebido una cantidad de petróleo.

Después de los auxilios que el facultativo le prestó, la señora quedó fuera de cuidado.

Accidente á una anciana

En las calles Europa y Defensa fué atropellada anoche por un coche de plaza la anciana señora Juana Sánchez, cuando iba á cruzar la calzada.

La policía de la sección 14ª, en cuya jurisdicción ocurrió el accidente, hizo atender á la señora por el practicante Sr. Allende, quien comprobó que ésta se habia fracturado el fémur izquierdo, y habia recibido una herida contusa en el frontal.

Riñas entre mujeres

La policía de la sección 10ª tuvo anoche conocimiento de que en la casa General Urquiza 1379 habian reñido las mujeres Dorinda I. de Barti y Delfina de Guimeno, y que de resultas del encuentro habia sufrido la primera una herida en el frontal derecho, que, según la Asistencia Pública, es de alguna importancia.

La acusada cómo autora del delito se encuentra detenida.

—Anoche fué detenida tambien por los agentes de la comisaria 19ª María Arias, acusada de haber herido en la cabeza con un hacha á su convecina María Rodriguez, con quien habia tenido una reyerta en la casa que ambas ocupan, calle Vieytes 1869.

Agresión á balazos

La policía de la sección 12ª redujo anoche á prision, en el café calle Linlers 1979 á José Liensi, por haber herido de un balazo en la pierna derecha á Pedro Berra, á quien con motivo de antiguos resentimientos hizo cuatro disparos de revólver.

Berra iba á entrar en el café cuando se produjo la agresión.

Evasión de un preso—Pesquisa en la casa central de policía

Anoche, después de las 10, el empleado que estaba de guardia en la alcaldía de la casa central de policía dió aviso al auxiliar de guardia de que dos horas antes habia notado, al hacer una visita por los cuadros, que se habia evadido uno de los presos que estaba alojado en el cuadro segundo, procesado por robo y á disposición del juez de instrucción Dr. Navarro.

De la indagación que se inició desde el momento en que se tuvo aviso de la fuga, muy sospechas resultaron de que la evasión ha sido facilitada por un detenido que salia en libertad.

Se cree que el cómplice en la evasión metió dentro de un colchón al que queria proteger, y por este medio le hizo salir á la calle.

El prófugo se llama José Ferrari ó Jose Arias ó Angel Arias (a) El Diente.

La superioridad ordenó al comisario de la sección 6ª, Sr. Pondal, que se trasladara al Departamento Central de Policía y procediera á levantar un sumario con objeto de averiguar como se produjo la evasión.

El comisario citado ordenó inmediatamente la detención del llavero de servicio.

Es de notar que el preso se evadió á las 6 de la noche y cuatro horas y media más tarde, ó sea á las 12.30, se dió aviso del hecho al oficial de guardia Sr. Cornejo.

Muerte misteriosa

De la casa calle Pinzón 270 fueron solicitados ayer, con toda urgencia, los auxilios de la Asistencia Pública, á causa de hallarse uno de los inquilinos llamado Sebastián Ibáñez enfermo, al parecer muy gravemente.

Sin pérdida de tiempo, el enfermo, que ya habia perdido el conocimiento, fué trasportado al hospital vecinal de la Boca, donde falleció poco después.

En las ropas del extinto se encontró una carta de recomendación para un practicante del hospital de Clínicas, para que éste le atendiera de una grave dolencia que desde hace tiempo le aquejaba.

Explosión

En la habitación que Luis Vinini ocupa en la casa Saavedra 357 se produjo en la madrugada de ayer una explosión de unas latas de bengala que aquél, guardaba en el cajón de una mesa de noche.

A consecuencia de la explosión se incendiaron algunas ropas. También se quemaron la mesa de noche y parte de un ropero que habia en la misma habitación.

El fuego fué extinguido por personas de la casa. Las pérdidas son insignificantes.

Accidente

En la comisaria 4ª se hallan detenidos el carrero Julio Maza y el niño Alejandro Olsen, para esclarecer un accidente del que resultó víctima otro muchacho de nombre Eladio Sánchez, que sufrió heridas en las piernas á causa de haber caido debajo de las ruedas del vehículo que guiaba el primero de los nombrados.

De las averiguaciones iniciadas por la policía, parece resultar que por las calles Chacabuco y Venezuela cruzaba el carro que guiaba Maza, cuando Olsen dió un empujón á la víctima, y enlonces las ruedas le pasaron por encima del cuerpo.

EL PUERTO DEL ROSARIO

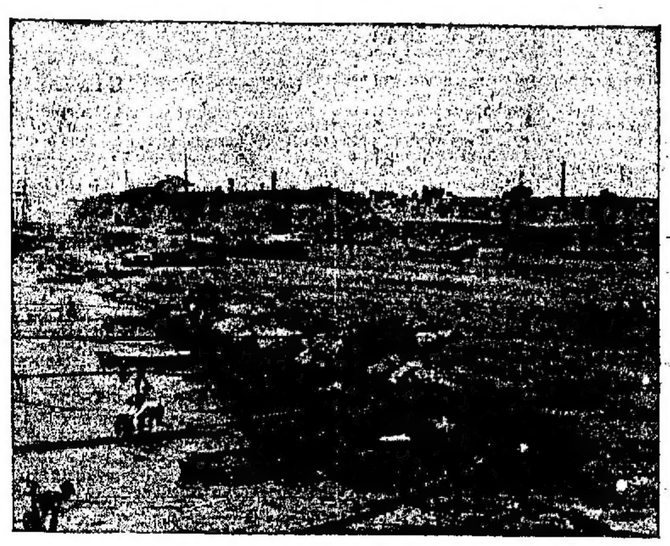

ACOMPAÑAMOS á estas líneas la reproducción de una fotografía del puerto del Rosario, en la que se indica, por medio de una cruz, el sitio donde se colocará la primera piedra para la construcción de las obras del referido puerto. En la barranca que se ve al frente serán levantad s las tribunas de honor para los miembros del P. E. y la comisión de las obras del puerto

En el resto de la barranca podrán presenciar el acto no menos de 20.000 personas.

Como se sabe, la inauguracion de las obras tendrá lugar el 26 del corriente, á cuya fiesta han sido invitados numerosos diputados y senadores, los que se trasladarán al Rosario en trenes expresos del ferrocarril Central Argentino.

La comitiva oficial irá por el rio, á bordo de uno de los buques de guerra que forman la escuadrilla que se ha preparado para que concurra á rendir los honores del caso al Presidente y su comitiva.

Captura

Un agente de la sección 12ª detuvo ayer al sujeto José Bustos, quien momentos antes, en compañia de otros que se fugaron, sustrajo 47 cueros de la curtiembre que don Joaquin Daro posee en la calle Sengliel 69.

Conducido el detenido á la comisaria, se le secuestraron los cueros hurtados.

Suicidio

La Sra. Isabel Romar de Luna, domiciliada en la casa Boedo 737, puso fin á su vida en las primeras horas del dia de ayer; al efecto se disparó un tiro de revólver en la sien derecha, que le produjo una muerte instantánea.

En las ropas de la extinta se encontró una carta escrita con lapiz, donde dice que se mata por estar cansada de la vida.

Hurto de alhajas

El comisario Sr. Martin, que se halla al frente de la comisaria 1ª, recibió anoche la denuncia de que al Dr. Gil A. R. Smith le habian hurtado de su domicilio, calle 25 de Mayo 11, unas alhajas por valor de mil pesos.

Mujer herida

En el paraje conocido por la quema de las basuras, el sujeto Juan Fernando dió con un palo un golpe en la cabeza á la mujer Rafaela Duarte, y le ocasionó una herida de cierta importancia.

La policía procedió á la detención del agresor. La herida fue enviada al hospital vecinal.

DE LA PROVINCIA DE BUENOS AIRES

EL COMISARIO DE MAR DEL PLATA

COMPROBACIÓN DE LAS ACUSACIONES

Con motivo de ciertas denuncias formuladas contra el comisario de Mar del Plata, Sr. Dalmiro Iñiguez, el jefe de policía, señor Boyhenard, dispuso que el inspector señor Félix M. Lavie, se trasladara á aquel punto y procediera á investigar los hechos denunciados.

Después de una labor de varios dias ha informado que no sólo ha comprobado las denuncias mencionadas, sino también la comisión de graves delitos por parte del dicho comisario.

Dice que el Sr. Iñiguez—á propósito de una denuncia que hiciera un vecino respetable sobre sustracción de un importante documento—luego de haber comprobado el delito, rompió el sumario y dejó las cosas como estaban.

En otro caso dice que dejó impune un delito de lesiones, mediante la suma de 40 pesos; que ha retenido también indebidamente, por varios meses el importe de una suscripción pública, levantada entre vecinos del partido para costear un destacamento de agentes

Juego de Brighton, Coney Island y Nueva York

El aeronauta—el viento—llevará la ficha tratando de impedir el viaje; ó sea, obligando al aeronauta á regresar, lo cual implica la pérdida del juego.

Saliendo de Brighton, el aeronauta se mueve en el primer círculo, como lo indica la flecha en el grabado; después se alternan los dos jugadores, pero ninguno puede moverse hacia atrás, ó en círculo precedente sobre la misma línea.

SPORT

HIPODROMOS

SOCIEDAD HIPICA ARGENTINA

Esta tarde á las 6 se efectuará la apertura de cartas para las carreras que se correrán el jueves 16 del corriente en el hipódromo de la Sociedad Hípica Argentina.

EJERCICIOS FÍSICOS

CLUB DE GIMNASIA Y ESGRIMA

La sociedad de Santa María, bajo cuyo patrocinio ha puesto el Club de Gimnasia y esgrima la fiesta atlética que dará el domingo en su nuevo campo situado en las inmediaciones del Hipódromo Argentino, activa los trabajos para que la fiesta revista las proporciones de un acontecimiento social.

Además del programa que se llevará á efecto y que publicamos en nuestro número anterior, los huérfanos que protege la sociedad de Beneficencia concurrirán en corporación y harán evoluciones militares y de gimnasia, y también tomarán parte en los concursos.

Las invitaciones que circulan entre las familias van acompañadas de las firmas de las siguientes damas:

Dolores Lavalle de Lavalle, presidenta; Catalina Moreno de Brinkmann, vice id 1ª; Rosario M. de Lezcel, vice id 2ª; María Eugenia Arana de Reyes Lavalle, secretaria; Joaquina Basavilbaso de Laspiur, tesorera; Ana Brinkmann de Wassermann, pro id; Emilia Moreno de Moreno, Albina von Prast de Sala, Rosa Barrenechea de Olivera, Elisa Lloveras de Juárez, María Escalada de Jorge, Leonor Leary de Dickinson, Alejandrina Llerena de Daract, Josefina Lagos de Zavalía, Cecilia C. de Bufino, Delfina Arana de Batilana, Lucinda Larrosa de Fernández, Mercedina Iribarne de Pita, Adela Jiménez de Campos Santana, vocales.

FOOTBALL

Esta tarde á las 3 se jugará en la cancha de los Estudiantes (Palermo), un partido de *football* en 1er y 2º *team* de la 4ª división de primer año de la Escuela Nacional de Comercio.

1er team: goal A. Aranas; backs M. Dulcetta y J. Gilin; halves T. Demitri, E. Ricci y G. Romeu; forwards M. Labordeta, A. Costa, J. Bonnin (capitán), L. Barreiro y C. Iguarzábal.

2º team: goal L. Fazzi; backs Gallegari (capitán) y J. Maglio; halves M. Salbuna, F. Maunier y D. Ilaria; forwards M. Russo, C. Tarelli, G. Schwarz, A. Cabeli y R. Olivera.

—El domingo por la tarde se efectuará en la cancha de la Escuela Normal de Profesores, un partido de *football* entre los niños de este establecimiento de educación y el club Brown.

MARCHA PEDESTRE

DE QUILMES Á LUJÁN EN 23 HORAS Y 15 MINUTOS

Los jóvenes Francisco Olguín, Alberto Tornos y Gerónimo Mortola, han llevado á cabo una marcha de resistencia con satisfactorios resultados.

Según los documentos que nos exhibieron, ayer salieron de Quilmes el viernes último á las 4.25 p. m. y llegaron á Luján el día siguiente á la 1.40 de la tarde. Resulta que emplearon en hacer ese trayecto, 21 horas y 25 minutos.

CICLISMO

Se ha constituido en la parroquia de San Cristóbal un club ciclista con esa denominación, cuyo directorio es el siguiente:

Presidente, A. Bonifacio; vice, J. B. Bolado; secretario general, P. Gali; secretario, F. A. Vecchiarino; 1º C. Campo; tesorero, B. Bonifacio; pro, S. Quintana y dos vocales.

En el mes próximo hará una excursión-carrera en el trayecto de San Fernando-Palermo, para los socios, además de otra libre para todo aficionado.

—El Remington Club festejará su cuarto aniversario con una excursión en vaporcito hasta la Colonia, el domingo próximo.

TRIBUNALES

LOS PROCESOS CONTRA CASTET Y Cía

En vista de que el querellante Dr. Juan A. García se ha excusado de entender en las querellas que se siguen contra los señores Castet y Cª fundado en que es hermano del Dr. Julio V. García, abogado de Castet y Cª, ha procedido á designar los conjueces que entenderán en los procesos iniciados por las firmas Henessy, Jus y Cª y Francisco Lanno, por falsificación de marcas.

Respectivamente, han sido designados los señores Estanislao S. Zeballos, Juan S. Fernández y Francisco L. Tarela.

El lunes se procederá á designar los conjueces que entenderán por excepción en los juicios que contra la misma firma y por iguales delitos siguen los Sres. Peters Hermanos, Constant y Cª y Silliman y Cª.

Asuntos comerciales—Ayer dictó resolución el juez Dr. Peyret en el incidente promovido por los Sres. Freiz y Cª, para que se decretara la quiebra de los comerciantes señores Castet y Cª.

Manifiesta el juez en su resolución que el señor Dr. Viale ha decretado la suspensión de los procedimientos ejecutivos contra dicha razón social antes de que se dictara la quiebra de la misma, ó sea en el intervalo que el juzgado llamó á los deudores á dar explicaciones sobre el estado de sus negocios, en uso de la facultad que le acuerda el artículo 1.382 del código de comercio.

Agrega que si bien es cierto que la solicitud de quiebra ha sido introducida con anterioridad á la petición de moratoria, esta circunstancia de prioridad no puede regular los efectos de la suspensión de ejecuciones decretada, porque tal interpretación repugna á la disposición contenida en el artículo 1,664 del código de comercio.

Finalmente, dice, la citada ley ha querido se aplicara al caso, por lo que no hace lugar á la declaración de quiebra solicitada.

—El juez Dr. Viale ha dictado una resolución que aprueba el concordato de 10 % al celebrado por el fallido D. Enrique Deppert con sus acreedores, por lo que manda levantar la quiebra.

—Igual resolución se ha dictado en el concurso formado á D. Dante Colrucci, quien también ha pagado á sus acreedores el 10 %.

Falsificación de marca—La Cámara de lo federal ha confirmado la sentencia dictada por el juez Dr. Astigueta en el juicio sobre falsificación de marca de fábrica seguido por la razón social Andreas Boselehener contra A. y B. Pedemonte.

El actor, propietario de la fuente de agua natural Hunyadi Janos y de la marca para distinguir ese líquido, se presentó, por intermedio de apoderado, para manifestar que era grande la falsificación que de aquella agua se hacía, y advertir la gravedad del caso por tratarse de una sustancia de aplicación medicinal. Agregaba que había comprobado que Bartolomé Pedemonte era un fabricante y expendedor de falsificaciones é imitaciones; secundado en ese acto delictuoso por su hijo Alfredo Pedemonte.

El juez declara que el delito ha sido perfectamente probado contra Bartolomé Pedemonte, pues en el secuestro practicado en su casa se encontraron numerosas docenas de botellas del agua falsificada, y además varios farmacéuticos han declarado que aquél los surtía de esa agua.

En cuanto al hijo, no se ha podido probar su complicidad. El hecho, dice el juez, de que haya vivido en la casa de su padre, que hace suponer que ha debido tener conocimiento de la falsificación, sólo lo colocaría en la calidad de encubridor simplemente, y teniendo en cuenta el parentesco que lo une con el autor principal, no es posible aplicarle pena alguna (inciso 1º artículo 44 del código penal).

El juez condena á Bartolomé Pedemonte, de acuerdo con el artículo 28 de la ley de marcas, por no poderse aplicar la pena ultimamente sancionada para esa clase de delitos, por ser más rigurosa. La condena implica una multa de 250 pesos, ó en su defecto seis meses y medio de prisión.

Testamentaría—Ante el juzgado á cargo del Dr. Romero, secretaría de Estrada Zeballos, ha sido iniciada la sucesión de D. Andrés Cuneaza, fallecido en Italia, quien deja en esta capital varias propiedades y créditos á su favor.

Jubilación—Ha sido jubilado en su calidad de secretario del juzgado de lo civil del Dr. Williams, de esta capital, el Sr. Saturnino García.

ARTE Y TEATROS

Politeama—La «Sonámbula» es, indudablemente, la ópera en que la Sta. Barrientos está en su verdadero elemento. Todo en ella, hasta su voz juvenil y argentina, condyuva para que se funda completamente en el poético papel de Amina.

Anteanoche, por ser última función de abono y estar en el cartel esa ópera, se vió el teatro concurridísimo y obtuvo otra vez la señorita Barrientos una de sus éxitos más completos.

La función de hoy es á beneficio de la sociedad Socorros de San Isidro, y se pondrá en escena «Puritanos».

—Una función extraordinaria dará el sábado la compañía lírica italiana, á beneficio del Orfeón Español. Se representará el «Barbiere di Siviglia», y en la escenada la lección la Srta. Barrientos cantará el aria de «El flauto mágico», de Mozart.

Odeón—Esta noche, «Nouveau jeu» en su 20ª representación.

Mayo—Se estrena hoy en este teatro un drama en tres actos de J. Dicenta, titulado «Aurora», que fué estrenado con buena acogida en España. Es una obra de crítica social, con sus diferentes tipos de nobleza y de ruindad, de lealtad y de hipocresía, concluyendo por el triunfo de la virtud y de la inteligencia.

Rivadavia—Cavalli estrenó anoche con buen éxito un juguete cómico, arreglado expresamente para su repertorio, cuyo título es «El fachetto».

Hoy encarnará el papel mujeril de Lucía de Albadores, con la «Zía di Carlo».

Argentino—El domingo tendrá lugar un festival organizado por la Asociación Patriótica Española, á su beneficio. Se representará una zarzuela en tres actos, original de un literato argentino con música de un conocido compositor español.

TIRO AL BLANCO

STAND DE VILLA DEVOTO—POSTERGACIÓN DE LA DISTRIBUCIÓN DE PREMIOS

Con motivo de las fiestas que en honor de la actividad del crucero de la armada italiana actualmente, celebrará la colectividad italiana el domingo próximo, la distribución de premios del concurso de Villa Devoto ha sido postergado para el 18 del corriente

La posición actual de los tiradores en los respectivos blancos es la siguiente:

Categoría Militar—1º Julio Canale y Leandro Garcia, 81 (empatados); Julio Tasso, 78; Cándido L. Marques y Rey Arigós, 77 (empatados); J. de A. Mayo, 76; Marcelino Vigliani, Humberto Rolleri y Vincenzo Scaglioni, 73 (empatados).

Categoría Revolver—1º Andrés del Pino, 173; 2º Valentín Fernández, 170; 3º Leandro García, 166; 4º Osorio Stagni, 150.

Categoría Florete—1º Rosita Barrasconi, 183; 2º Blanca Guarnaschelli, 169; 3º Raúl Tegnoni, 140; 4º María Tognoni, 136; 5º Ernesto Pozzi, 126.

Premios á final—José Cinglio, J. A. Pastorino, Antenor Castro, Carlos A. Mathis, Luis Roca y David Fernández.

Revolver—Andrés del Pino.

EXALTACIÓN DE LA CRUZ

El domingo próximo tuvo lugar en el polígono de tiro de Exaltación de la Cruz la inauguración del Tiro Nacional, por la comisión que con tanto empeño se encargó de llevar á término esa obra patriótica.

Con tal motivo tuvo lugar una lucidísima fiesta, á la que concurrió la mayor parte del vecindario. El discurso de apertura fué pronunciado por el señor L. Palma, que tuvo palabras muy oportunas.

Hizo uso de la palabra después la Sta. Adela Pérez, la que consechó muchos aplausos.

En la noche se dió un gran banquete en el hotel principal del pueblo y en el que tomaron parte más de cien personas.

Se dió término á los festejos con un baile de gala en los salones del Colegio Infantil, durante el cual reinó el más franco y amistoso entusiasmo.

ASOCIACIONES Y GREMIOS

Los conductores contra la carga máxima y la libreta—**La huelga de cortadores de calzado**—**Confederación Juvenil Obrera**—**Cosecheros de calzados**—**Los obreros panaderos**—**Constructores de carruajes y carros.**

Se nota mucha agitación entre el gremio de conductores de carros, contra la disposición municipal que fija un máximum de carga y obliga á aquéllos á tener libretas de identificación, por las cuales se les cobra un derecho.

En este sentido, el comité central del gremio, ha lanzado un manifiesto, para invitar á todos los conductores de vehículos de la capital á unirse para hacer una demostración colectiva en contra de las referidas disposiciones municipales. La protesta se exteriorizará, primero por una respetuosa solicitud dirigida á la comisión municipal, y en caso de que no tuviera éxito esta medida, el gremio de rodados organizará un gran *meeting*.

Con tal motivo han sido citadas las diversas secciones en que está organizado el gremio, para celebrar asamblea el 12 del corriente, á las 7 de la noche. La sección Norte se reunirá en la calle Rodríguez Peña 102 y la de Barracas al Sur en su local, Mitre 367.

Esta noche á las 8, invitados por la comisión directiva del centro de conductores de carros, se verificará una reunión de delegados de todas las asociaciones del gremio de rodados, en la calle Patricios 268, para discutir la forma en que se hará la presentación de la solicitud á la comisión municipal y resolver la realización del *meeting*.

La solicitud está á la firma de los interesados en los siguientes locales:

Patricios 268; Rodríguez Peña 102; Ecuador 722; Mitre 367; Maipú 2772; Corrientes 960; Victoria 2076; Belgrano 1415; Larrea 81; Larrealde y Provincias Unidas y Paseo 114.

Por medio de un manifiesto, han sido invitados los conductores de carros radicados en el Oeste de la ciudad, con el objeto de constituir la asociación de ese punto. La reunión se efectuará el domingo en la calle Ecuador 720.

—Sigue la huelga de cortadores de calzado de la casa de Ortiña y Cª, pues las nuevas tentativas de arreglo han fracasado. Los cortadores aseguran, que no volverán al trabajo hasta que no se les pague por lo menos lo necesario para satisfacer sus necesidades más apremiantes.

—El ciudadano Bartolomé Bussio dará esta noche á las 8, en el local del centro socialista Oeste, una conferencia de propaganda.

—El nuevo centro socialista Juventud Obrera ha constituído su comisión directiva en la siguiente forma:

Secretario general, Dámaso Carreira; secretario de actas, Benito Arredondo; tesorero, Vicente G. Gómez; vocales 1º, Ruiz; 2º, Barnardi, Juan N. Stalsano; 3º, Guarinoch; revisadores de cuentas, L. Antonio; 2º, A. Villanueva y José Adar.

—Organizada por las cinco secciones de obreros panaderos que constituyen el gremio en esta ciudad, se verificará el domingo próximo, á las 9.30 de la mañana, en la plaza Rodríguez Peña, una conferencia de propaganda.

Dirigirán la palabra á la concurrencia varios oradores del gremio.

—El gremio de cosedores de calzado ha reunirá el domingo á las 3 de la tarde en el local del comité de propaganda, Méjico 2070.

—En el mismo edificio, se efectuará una reunión de constructores de carruajes y carros, mañana á las 8 de la noche, para discutir una importante orden del día.

ADUANAS É IMPUESTOS NACIONALES

LAS PRIMAS AL AZÚCAR

El decreto sobre primas á la exportación de azúcar, dictado ayer, además de fijar en 80 % el grado mínimo de sacarosa para tener derecho á aquéllas, establece que en todos los casos de exportación de bultos los exportadores deberán dar aviso previo, por escrito, á la administración de impuestos internos.

Esta oficina procederá á designar los empleados que en comisión de cargo de la aduana y del resguardo de la capital, tendrán la misión de verificar el peso y tomar las muestras por duplicado del azúcar que se exporte. Además, se hará constar en cada guía que se levantara en dicho acto la numeración de cada bulto, el lugar de donde procede y el de su destino correspondiente á uno ó varios conocimientos, como así también el nombre del vapor que ha de conducir el artículo y el puerto de destino.

PROVINCIA DE BUENOS AIRES

DESDE LA PLATA

Los aguateros de Necochea

Aún no ha dado su dictamen el Asesor de Gobierno sobre el informe del inspector, Sr. José B. Triana, acerca del célebre asunto de Necochea.

Se espera que en toda esta semana se producirá el dictamen.

El Sr. Ortiz de Rozas, por su parte, se preocupa de conocer este interesante proceso, en el que aparecen comprometidos empleados, legisladores y particulares.

La actitud del P. E. en el asunto, puede decirse que está en extremo determinada. Administativamente debe agotar sus energías para que este bochorno se esclarezca y se sepa quiénes son los culpables.

En lo que respecta á la acción criminal, proporcionará á los jueces todos los elementos de juicio que le sea dable á fin de que los delitos cometidos obtengan la represión que merecen.

—De buena fuente sabemos que varios expedientes de ventas de Necochea, que eran indispensables al inspector Triana para precisar ciertos hechos y determinar responsabilidades, han desaparecido de las oficinas respectivas, sin que se pueda dar con ellos.

Sobre este particular, el Sr. Ortiz de Rozas tiene el propósito de iniciar una investigación para deslindar estas responsabilidades del caso.

Crédito Público

Por resolución de ayer, el P. E. ha mandado entregar á la oficina del Crédito Público la suma de $ 200.000 en títulos de la deuda consolidada para que con ellos proceda al canje de los títulos viejos.

—Con motivo de la amortización de títulos que realiza la misma oficina, se ha resuelto que siempre que la junta del Crédito llame á licitación para las amortizaciones que determina la ley de diciembre de 1900, se exprese expresamente la suma que corresponde como fondo amortizante á cada serie, no pudiendose aplicar el fondo amortizante de la una al retiro de títulos de la otra.

Esta medida ha sido adoptada en vista de las reclamaciones producidas en amortizaciones anteriores.

Concesiones y concesionarios

Con motivo de las diversas consultas que se han hecho respecto de los permisos que algunas personas tienen para dar ensayos de automóviles en la vía pública, hemos sabido que el Ministerio de Gobierno ha resuelto que los permisos concedidos para ensayar automóviles en la vía pública, sólo serán concedidos en los días y horas que designe la policía, y que en ningún caso se concederán para ensayar automóviles en la calle de 25 de Mayo, entre Rivadavia y Belgrano, en la de 7 entre 51 y 53, en la de 51 entre 7 y 9 y en la de 44 entre 7 y 9.

Un remate

El martillero público Sr. Francisco Ortiz, rematará el próximo martes 13 del corriente, á las 2 p. m., en su local de la calle 7 entre 44 y 45, el mobiliario, instalación de un bar y demás enseres pertenecientes á la concesión del mismo.

Un concesionario

Ha sido concedido al señor Francisco Ortiz, para el remate de los enseres pertenecientes al bar de la concesión del Jockey Club, en el hipódromo de esta ciudad.

Un jurado

Para el día 17 del corriente, á las 2 p. m., ha sido citado el jurado que ha de dar un veredicto en la causa que se sigue contra Francisco Ortiz, Francisco Cortelli, Manuel Lagos, Adolfo Gallarotti, Juan Lorenzo, Domingo C. Fernández, Daniel T. Ramírez y José L. Rodríguez.

Los procesados, á excepción de uno, el intendente D. Agustín Dellacasa, presidente del Consejo Francisco S. Beazley, municipales Almoratti, Hipólito Bertrán y Francisco Delfino.

Fundan la acusación, en que pudo manifestarse no residen en la localidad otros no pagan impuesto y existen algunos concurrentes.

No terminará la semana sin que el Juez Dr. Puig Llanos instale el jurado popular.

Las torrenteras de tolas

Vecinos de la región de Lima, comprendida entre los arroyos Rico, Durazno y Fay Cabral, nos dan noticia de la excelente cosecha que se prepara para este año y el gran incremento que toman diversas industrias implantadas por los propietarios de tolas.

Esta circunstancia hace que las operaciones sobre tierras aumenten cada día mayor importancia, valorizando así la propiedad rural.

Sería, pues, de oportunidad que el Poder Ejecutivo se preocupara de aquellas divididas poblaciones y les prestara la ayuda oficial, ya para la canalización de dichos arroyos, ya para la construcción de caminos que hagan posible la comunicación entre las mismas poblaciones.

El Consejo de Bolívar

Recibidos los antecedentes en el Ministerio de Gobierno que la Dirección de Escuelas envía sobre la destitución del presidente del Consejo escolar del pueblo de Bolívar, fuerte ayer mismo pasados á dictamen del asesor de Gobierno.

Municipalidad de Baradero

Con motivo de la noticia aparecida en nuestro número del 6 del actual, relacionada con la construcción del palacio municipal de Baradero, hemos recibido una carta del secretario de la Intendencia, en la cual declara que la construcción del palacio aludido se lleva á cabo por disposición del Concejo Deliberante, y para ello se han llenado todos los requisitos que establecen los artículos 55 y 56 de la ley orgánica de las municipalidades. La autorización legislativa no ha sido pedida, porque no se trata de vender ni de gravar bien alguno,—únicos casos en que la ley lo exije.

Por lo demás, la propiedad demolida se hallaba en ruinas, y constituía un verdadero peligro para la seguridad personal.

La venta de los terrenos de bañado, agrega la misma comunicación, no se hace por disposición del Intendente, sino por acuerdo especial del Concejo, basado en la facultad que le acuerda el inciso 30 del artículo 47 de la ley orgánica. El producto de la venta se destina al pago de los gastos que demandan las obras.

Templo evangélico

El domingo tendrá lugar la inauguración del templo evangélico en esta ciudad, calle 58 entre 10 y 11.

Con motivo de ese acto se encontrarán los pastores y obreros de la misión siguiente:

Smart, de La Plata; Parra, Tarsa, Bosco, Caballero y Bárdeas, de Buenos Aires; Alfonso Núñez de las Viñas; Buchanan, del Azul; Nazelí, de Olavarría; Devyas, de Gualeguaychú y otros.

Hipódromo La Plata

Se ha concedido á D. Horacio Villamayor una nueva prórroga para seguir con el arrendamiento del hipódromo y terrenos correspondientes, mientras no se lleva á cabo la licitación para el arrendamiento de los mismos, sirviendo para la prórroga acordada todas las cláusulas del contrato celebrado en Octubre de 1902.

Colmatación de calles y caminos

Habiendo interpuesto queja ante el P. E. varios propietarios del pueblo de Adolfo Alsina contra la municipalidad, por haber esta establecido un impuesto para la conservación de calles y caminos, atendiendo en lo resuelto por el Ministerio de Obras Públicas lo siguiente:

Que no corresponde al P. E. intervenir en los actos sancionados por las municipalidades y si á la Suprema Corte de Justicia, según lo dispuesto por los artículos 42 y 157, inciso 1º de la Constitución y artículo 57 de la ley orgánica de las municipalidades.

Juzgados de paz

La Corte ha nombrado secretario interino del juzgado de paz de Necochea, mientras dure la licencia del titular, á D. Olirio Campos.

—El mismo tribunal, en una consulta que le hizo el juez de paz de San Pedro, respecto de á quién corresponde el sueldo de secretario en el caso de desempeñar el puesto un interino, por impedimento del titular, ha contestado que al primero.

CENTROS SOCIALES

FIESTAS EN PREPARACIÓN

DIVERSAS RESOLUCIONES

Orfeón Gallego—La sección coral y orquestal ha sido citada para el sábado á las 8 p. m., en el local social, para concurrir en corporación á la función que esa noche tendrá lugar en el teatro de la Comedia.

El Iroquois de Tiro—Celebrará asambleas esta noche, en su local, Peña 152, para resolver la forma más adecuada de despedirse con una fiesta á los conscriptos de la clase de 1903.

Liceo Argentino—Ha dedicado á su comisión auxiliar de señoritas la *matinée* que dará el domingo, en el salón de la calle San Juan 768.

La Temperie—Festejará su primer aniversario con una tertulia familiar, en la tarde del 19 del corriente, en el salón de la calle Chile.

El sorteo de la rifa se ha postergado para la segunda jugada de la Lotería Nacional del 20 de Noviembre.

Centro Mendez Núñez—En la tarde del domingo dará una tertulia en la Casa Suiza, en celebración del 10º aniversario de su fundación.

Círculo Ítalo-Argentino—Anuncia una tertulia de baile para el 25 del corriente, á las 10 p. m., en el salón de la Colonia Italiana.

Unión Juvenil—Inaugurará sus tertulias la tarde del 25 del presente mes, en el salón de la calle San Juan 768.

Recreo Norte—Este centro cosmopolita de Barracas dará una velada danzante el domingo, en el salón de la calle Universidad 1859.

Liga internacional de domadores—En el salón del Orfeón Argentino dará una tertulia en la tarde del domingo.

Fraternidad Ferroviaria Obrera—Se halla en estudio un proyecto para dar una velada en el teatro Variedades.

Unión Española—La nueva comisión directiva, nombrada por la asamblea, es la siguiente:

Presidente, Tomás Viturro; vice, J. M. Rey Otero y C. Gutiérrez; secretario, E. A. Crusse; pro, M. Lemus; tesorero, J. Domínguez; pro, J. Urcola; síndico vocales, tres empleados y un comisario.

Sociedad francesa de beneficencia—El gobierno ha aprobado los proyectos redactados en los estatutos de la [illegible] protección y socorros á [illegible] que se denominará en lo sucesivo [illegible] encaminada á beneficiar [illegible]

CULTO

La peregrinación de ayer á [illegible] nada y Montevideo—La [illegible] Ejercicios espirituales—[illegible] solemnes misas—Cultos de hoy.

A pesar de la mañana fría de ayer, fueron numerosas las familias que asistieron á la estación del Oeste, con el objeto de formar parte de la peregrinación al santuario de Nuestra Señora de Luján, organizada por las asociadas á las Hijas de María de la Santa Unión.

A las 7.40 partía el tren especial, que no se detuvo hasta llegar á la estación de Luján, desde donde las peregrinas se dirigieron al santuario, en el cual comulgaron en las diferentes misas que se celebraron en seguida.

A las 10 se ofició una misa solemne, que fué acompañada por un selecto coro de señoritas.

Terminada esta función, las peregrinas visitaron las obras del santuario.

Después del almuerzo se congregaron otra vez en el templo, donde se rezó el rosario y se cantó el adios á la Virgen.

A las 3 y minutos partió el tren especial de regreso para esta capital.

Entre las señoritas que tomaron parte en esta manifestación de fe notamos la presencia de las siguientes:

Lorenza Zenarrita, Estanislao Ramos Mejía, Lía y Rita Mallea, Josefina Cano, Alicia de Olivera, Amparo, María, Julia y Matilde Frías, María Antonia Moreno, Ana Magdalena Cazón, Carolina Mayol, Margarita Bunge, Emilia, Ana y Elsa Seeber, María Luisa Durañona y Mercedes Pena, Lelia y Blanca Israel, Clara Salaberry, Isabel y María Florentina Moreno, Mercedes y Joaquina Lelas Ortiz, María Elisa de Ramos Mejía, Cecilia Castro, Adela Tezanos, María Isabel y Clementina Tezanos Pinto, Elena Sansinena, Patrick y Julia Bunge, María Margarita Quiroga, Bernardo Bunge Guerrico, Estela, Adolfo y Mercedes Pinedo Ayerza, Delia é Irene Seguier, Mariana Mackern, Eduarda Goyena, Adela y Margarita Pena, Victoria Achával Rodríguez, Estela y Margarita García Moreno, Cora Pasman, Elena, Julia y Elvira Saavedra, María Ignacia Casares, María Teresa y María Luisa Casares, Elena López Obligado, Trinidad, Angelina y Aurelia Alsina, Delfina Arana, Carmen Zapiola, Cecilia Estrada, Celina Kelly, María Josefina Klemzaa, María Isabel y Sara Rawson, María Luisa y Alicia Castro, Petronila Chapeaurouge, Fany y Zulema Saenz y Josefina Soto.

—Después de una breve gira efectuada por las provincias del interior, regresó ayer á esta capital monseñor Espinosa. El metropolitano viene completamente satisfecho de las demostraciones de aprecio de que ha sido objeto en todos los pueblos que ha visitado.

Acompaña al arzobispo el obispo electo de San Juan, monseñor Benavente, quien permanecerá en esta capital hasta fines del corriente mes.

Llegaron también acompañando á los prelados los presbíteros Dr. Juan G. Isella y Lucas A. Mainge.

—La cofradía del Niño Dios predicando en el templo parroquial de la iglesia de San Ignacio, ha organizado para el domingo próximo una solemne función.

Y la misa principal que se oficiará á las 10 de la mañana, estará al consejo directivo de la asociación que preside la Sra. Marqueta Alzaga de Virol. Durante la misa dirigirá una tierna plática á los niños el reverendo notario apostólico, monseñor Rafaelle Lucarini.

—En el local del colegio del Sagrado Corazón, de la calle Gallo, dió principio ayer una clase de aeronáutica aplicada bajo la dirección del R. P. Anselmo Aguilar. Seis ejercicios configuarán hoy, mañana y pasado mañana.

—La comunión general tendrá lugar el domingo próximo, á las 8 de la mañana.

—Mañana, por la noche, celebrará el santuario de Nuestra Señora de Lourdes las asociadas á la piadosa obra de las Tres Horas, establecida en el templo.

—Presidirá la romería al obispo de San Juan de Cuyo.

—El día corriente, á las 8 de la noche, tendrá lugar, en el local de costumbre, la segunda conferencia científica de esta serie.

Hablarán el señor Alberto Gerchunoff y el señor Ricardo Rojas, quienes tratarán las siguientes palabras: «Ideas y sentimientos».

—Hoy, á las 4.30 de la tarde, será presidida en la iglesia de San Ignacio por el señor arzobispo de Buenos Aires, monseñor Espinosa.

—El señor Ministro de Instrucción Pública ha dispuesto que los días 12 y 13 del corriente, no funcionen las escuelas nacionales, con motivo de las fiestas que se celebrarán en honor de la raza latina.

—Ha quedado constituída la comisión que tendrá á su cargo la organización de los festejos que se celebrarán en honor de la raza latina, el próximo día 12 del corriente

...Ramón Rodríguez, el Cuerpo de vigilancia de la Capital, los empleados de la misma, el jefe de policía, el comisario de órden público, el jefe de la oficina de identificación y el suscripto.

—Este servicio se ofrece en la Facultad de Medicina, en requiere haber cursado o aprobado los 5 años de estudios del Colegio Nacional.

—En el mismo año que debe una materia de primer año, hará esa materia como estudiante libre y los del segundo año como regular, siempre que haya pagado los derechos de inscripción en el tiempo y á su debido tiempo.

BOLETIN DEL DIA

Servicio general de correspondencia—Mañana será distribuida la correspondencia llegada de Nueva York en el «Sailor Prince», y la de Europa en el «Schleswig» y en el «Italia»; el 11, la de Europa en el vapor alemán «La Plata», y de Europa y Brasil en el vapor francés «La Plata».

Mañana será despachada la correspondencia para Europa por el «Cap Roca» y para Brasil y Europa por el «Nile», y el 14, por el «Oriones», con el mismo destino.

Hospital de Barracas al Sur—Se ha constituido en la isla Maciel una comisión numerosa de vecinos, con el objeto de arbitrar recursos para el hospital de Barracas al Sur.

La comisión está compuesta así:

Presidente, Germán Pérez de San Julián; vice, Dr. Jorge Gardella; secretario, A. R. Pérez de San Julián; pro. E. Querínez; tesorero, D. Parodi; pro, J. Costa.

Por su parte, la comisión directiva de este hospital se ha propuesto arbitrar recursos, con la organización de una serie de festejos populares, que tendrán lugar los días 9, 10 y 11 de Noviembre, en los campos de Núñez, linderos con el Riachuelo de Barracas.

Sociedad Científica Argentina—El ingeniero Sr. Fernando Segovia, dará mañana á las 8.30 de la noche, en la Sociedad Científica Argentina, una conferencia sobre la «República Argentina en el IX Congreso de Navegación.»

La pesca en Guamini—El Ministerio de Agricultura, de acuerdo con la Municipalidad de Guamini, se preocupa de reglamentar la pesca de pejerrey en las lagunas Monte y Alsina, que existen en aquel partido.

Según el informe que al respecto ha producido la división de zoología, la pesca en las lagunas citadas debe ser prohibida desde mediados de Agosto hasta Enero, á fin de facilitar el desove y la cría de los peces recien nacidos.

Personería jurídica—Por decreto de ayer se ha reconocido personería jurídica á la sociedad de socorros mútuos Humberto I y de Arquitectos establecidas en esta capital.

Nueva oficina telegráfica—El gobierno ha resuelto reservar un lote de terreno en el nuevo pueblo de Puerto Gallegos, con destino á la instalación de una oficina telegráfica.

Misiones evangélicas—Después de una larga ausencia, motivada por el restablecimiento de su salud, ha llegado de las provincias del Norte de la República el pastor de la iglesia anglicana rev. J. W. Fleming. Pasado mañana seguirá para la provincia de Entre Ríos, donde se propone dar misiones evangélicas en las principales ciudades de esa provincia.

Ahogado—El jefe del destacamento de la Prefectura Marítima, en Chañar Mini (Tigre), ha comunicado que una persona cuyo nombre y filiación no se conocen, ha perecido ahogada en el río Paraná Mini.

Asociación de la conservación de la Fe—La presidenta de la asociación de la Conservación de la Fe, Sra. Florencia Carzoli de Peña, en vista de las estafas que varias personas vienen cometiendo invocando su nombre, nos ha declarado que tanto ella como la superiora del taller del Sagrado Corazón de Jesús, no han autorizado á ninguna persona para la venta de medallas del Sagrado Corazón y de Nuestra Señora del Perpetuo Socorro.

Para las víctimas de Bolívar y Pehuajó—Una comisión de damas y señoritas de San Vicente, ha organizado una velada literaria y musical con el objeto de aumentar los fondos recolectados á favor de las víctimas del ciclón que azotó los pueblos de Bolívar y Pehuajó. Aquélla se realizará el sábado próximo en el salón de la Municipalidad de aquel pueblo.

El programa es vasto é interesante y todo hace esperar un éxito.

Academia Alemana—En su local de la calle 25 de Mayo 293, dará mañana, á las 8.30 p. m., una conferencia, el Dr. P. Beerk; sobre el tema: «Una rama de la ciencia que los llamados «médicos legos» no conquistarán nunca».

El «1° de Mayo»—Este trasporte nacional, en viaje para los puertos del Sur, zarpó ayer de Santa Cruz para Río Gallegos.

LA BOLSA Y LOS NEGOCIOS

A $ 225.20 cerró ayer el precio del oro en la segunda rueda.

1 peso °/₀ vale	$	0.438 oro
1 argentino, $ 5 oro	»	11.41 °/₀
1 libra, $ 5.01 oro	»	11.53 »
1 napoleon, $ 4 oro	»	9.12 »

Al cambio del día, y pagando en moneda nacional, según la cotización de Bolsa, se puede tomar paquetes bancarios á la vista, en la siguiente proporción:

10 libras con 114.07 $ °/₀; 100 francos con 45.45 pesos °/₀; 100 libras con 45.45 $ °/₀; 500 pesetas con 172.10 $ °/₀; 100 marcos con 56.87 $ °/₀.

Aumentó ayer el número y monto de las operaciones con el oro, pero sin aproximarse al término medio conocido. El total de $ 532.700 para todas fechas, cuando ese término medio en Octubre del año pasado fué de $ 1.200.000 por día.

El mercado sigue abatido. En la cotización del oro no hay variación: cerró á 223.20 en las dos ruedas, como el día anterior. El precio alto de 223.30 y el bajo de 223.20 dieron la oscilación de 10 centavos.

En la primera rueda se pagaron 10 centavos más para fin de mes. En la segunda no se hicieron operaciones.

Después de hora fueron raros los negocios. A las 5 de la tarde el precio del oro era 223.20 para cualquier fecha del mes.

Las operaciones de la primera rueda fueron: al contado $ 185.200 oro, cuyo precio abrió á 223.30 y se fijó á 223.35, y cerró á 223.25; 40.000 para hoy, con precio de cierre á 223.25; 30.000 para mañana á 223.25; 10.000 para el 11, anunciados el último precio á 223.30; 45.000 para el 15, que cerró á 223.20; 10.000 para el 25 á 221.20; 65.000 para fin de mes, con precio último á 223.35; 125.000 para fin de Noviembre, de 223.30 á 223.40, y 25.000 para fin de Enero de 1903 á 220.

Las operaciones de la segunda rueda fueron: para hoy $ 20.500 á 223.20; 10.000 para el 15 á 223.20, y 25.000 para el 15 de Noviembre á 223.30

Hay poca animación en el mercado para los títulos. Los negocios fueron limitados. Sólo para fin de mes se anotaron cantidades de importancia, del empréstito de 1881 y cédulas H. En los precios la tendencia fué de baja. Las dudas de Santa Fe fueron las únicas que mejoraron.

Las cédulas argentinas H bajaron 10 centavos, de 96.90 á 96.70. Las provinciales de 5 °/₀ bajaron 20 centavos, de 95.70 á 95.50. Las acciones de los muelles ocupados de la Plata bajaron 10 centavos, de 3.40 á 3.30. El empréstito de 1881 bajó 40 centavos, de 83.60 á 83.40. El empréstito popular de 1886 bajó 10 centavos, de 84.30 á 84.20. La deuda consolidada de Santa Fe de 1893 subió 30 centavos, de 66.50 á 67.30, y la de 1903 subió 1.30, de 65.50 á 67.80.

En la primera rueda se hicieron las siguientes operaciones: al contado 6.922 pesos bódulan nacionales H á 96.80 á 96.70, 2.000 de previsionales de 1 °/₀ á 95.50; 500 acciones de los muelles y depósitos de la Plata á 3.30; 10.000 pesos empréstito de 1881 á 83.60; 40.000 de empréstito popular de 1886 á 84.40 y 20.000 de deuda consolidada de Santa Fe de 1893 á 67.30; 10.000 de id de 1903 á 67.80; 53.000 de certificados depositos del Banco de la Provincia, de 97.70 á 97.80, 20 acciones del Banco Francés á 93, 5 del Nacional á 270, 20 acciones del Banco Francés á 93, 5 del Nacional á 270, 20 acciones del Banco Francés á 93, 5 del Nacional á 270

SECCION REMATES

Roman Bravo & Cia.

351—SAN MARTIN—361

MARTILLEROS—LOS SOCIOS: ROMAN BRAVO, PEDRO A. CORVERA, E. RODRIGUEZ LUBARY Y J. PERALTA MARTINEZ

Belgrano 1692 á 1696. JUDICIAL. Propiedad de construccion solida y moderna, constituida por una espaciosa y comoda casa habitacion en los altos y un amplio almacen con salones y habitaciones interiores en el piso bajo. Mandante del Sr. Juez Dr. Quesada (Secretario J. A. Lolino). Testamentaria de Don Martin Colman. Base $ 30.000. Ad-corpus.

El DOMINGO 12 de Octubre á las 2 p. m. Terreno: 8 por 50 varas, con un martillo en el lado del Oeste. Distribucion: Casa de familia—Entrada con escalera de marmol, grandes zocalos tambien de marmol y decoraciones al oleo, vestibulo y patio cubiertos de cristales, sala, ante-sala, comedor con chimenea, 5 dormitorios principales, baño, con revestimiento y w. c., despensa, cocina, w. c. y patio. En segunda piso tiene una habitacion y baño de servicio, con pileta, cuarto de lavar y pileta y la gran azotea rodeada de barandas. Los departamentos superiores: cielo rasos de yeso, carpinteria de cedro, cristales, pisos de mosaico y pino de tea, cañerias, etc.

Casa de negocio—Gran salon, con mostradores, armazones, instalacion de luz eléctrica, sotano con asensor y 6 habitaciones, cocina, w. c. y patios. Hay obras de actualidad y aguas corrientes. Desocupada. Se visita de 12 á 4. Seña 5 %. Comision 2 %. Informes, San Martin 361.—ROMAN BRAVO y Cia. c1

Los campos de Santa-Fé, 10.272 hectareas. Un importante establecimiento. A 12 leguas de Santa Fé. Departamento de Garay. Pueblo Santa Rosa. A 8 leguas de San José del Rincon y del Ferro-Carril, entre valiosas estancias. Con alambrados, poblaciones, galpones, corrales, montes y excelentes aguadas. Especiales para engordes, como para agricultores, reunen condiciones sobresalientes en uno y otro caso. Base $ 6.50 hectárea. Tercera parte al contado. El resto á 1 y 2 años. Interés 6 % anual.

El MIERCOLES 22 de Octubre á las 2. En nuestra casa, 351—San Martin—361. Planos á informes. San Martin 361.—ROMAN BRAVO y Cia. s23

Preciosa casa-quinta, EN RELA 4 cuadras al S.O. de la Estacion del F. C. Buenos Aires y Rosario. Pampa 3500. Edificio nuevo, elegantísimo, estilo Renacimiento Italiano, de construccion esmerada, con los detalles de confort mas minuciosos. Base $ 20.000 1/2 al contado, 1/2 á 2 años, con garantía hipotecaria. Interés 7 % anual.

El DOMINGO 12 de Octubre á las 4. Mide 18 por 78 varas. Edificado en el interior, con verja de material, y hierro al frente, con dos terrazas, con escalinatas de marmol sobre las mismas. Se distribuye así: entrada, sala, escritorio, comedor, terraza cubierta de cristales, tres dormitorios principales, patio interior, 2 piezas en altos, baño y w. c., cocina, despensa, bodega, pieza de lavar, baño y w. c. de servicio y dependencias. Se puede visitar en todo momento. Título perfecto. Informes, San Martin 361.—ROMAN BRAVO y Cia. o2

May central Casa de especiales dimensiones, Tucuman 451, entre San Martin y Reconquista. Edificio nuevo de una planta, bien distribuido. Con adrmado de asfalto al frente. Base $ 17.000. Con orden de liquidacion decidida. Ad corpus

EL VIERNES 10 de Octubre, á las 4 p. m. Tiene 8 3/4 por 35 varas. Consta de 6 habitaciones, pieza de servicio, cocina, w. c. y 3 piezas con techos de azotea, tirantes de madera dura, pisos de madera y mosaico, gas y obras de salubridad. Título perfecto. Informes, San Martin 361.—ROMAN BRAVO y Cia. o6

En un lindo barrio Casa para habitar o para renta. Calle Larrea (ó entre Chile-casa y Paraguay). A una cuadra y media de Santa Fé. Sobre terreno de propiedad y especial para familia. Está rodeada de tranvías, adquiridas y edificios modernos. Base $ 9000. Ad-corpus.

EL DOMINGO 12 de Octubre á las 2 p. m. Mide 10 varas por 40. Solidamente edificada, tiene techos de azotea y madera dura y consta de 9 habitaciones, baño corrido y w. c., cielo rasos de yeso, pisos de pino tea, mosaico y baldosa, 3 patios, gas, cloacas y aguas corrientes. Título perfecto. Informes San Martin 361.—ROMAN BRAVO y Cia. o5

Arenales y Laprida En tres lotes de dimensiones incomparables de 200 y 250 varas cuadradas respectivamente con muros exteriores, verjas y alfrmados. En el barrio son los mejores terrenos. Sin base, por lo que dejo.

El DOMINGO 12 de Octubre á las 4 p. m. La esquina tiene 13 por 16 varas. Hay un lote de 12 varas por 16 con frente á Laprida y otro de 10 por 25 varas sobre Arenales. Se darán ampliados. Títulos perfectos, todo listo. Condiciones San Martin 361.—ROMAN BRAVO y Cia. o5

Casita bien situada Bartolomé Mitre 4412. A cuatro varas de Yatay, con adoquinado pago y tranway al frente. Base $ 2.200 $. Ad-corpus.

El DOMINGO 12 de Octubre á las 2. Tiene 10 por 20 varas, 2 habitaciones con puertas de cedro y piso de pino tea, cocina, w. c. y patio. Las medianeras pagas. Renta 30 $. Título perfecto. Condiciones San Martin 361.—ROMAN BRAVO y Cia. o6

«Los Tambos» La mejor fraccion del conocido Campo «Los Negados», en La Plata, sobre la estación Correos. 567 hectáreas, con leche.

EL MIERCOLES 22 de Octubre, á las 3 p.m., en nuestra casa, San Martin 361. Después detalles. Informes, San Martin 361.—ROMAN BRAVO y Cia. s22

Muebles De estilo ingles. En la casa habitacion del Sr. Juan P. Kavanagh, Calle Duarte 2445. A cuadra y media del tranway eléctrico de Santa Fé.

EL DOMINGO 12 de Octubre, á la 1. Muebles de sala, empalmador, piano perpendicular Krauss Stuttgart, Gobelinos, alfombrado. Escritorio de roble, sillones, juego de vestíbulo, comedor, gran arana de bronce dorado, 3 dormitorios, con camas de bronce. Enseres y útiles de cocina, despensa, etc. La casa estará abierta el dia del remate desde las 9. NOTA: La casa no alquila. Informes, San Martin 361.—ROMAN BRAVO y Cia. o6

Entre Avenidas Una linda casa á media cuadra de la iglesia de Santa Lucía. Diamante 980. A una cuadra de la Avenida Montes de Oca y Martin García, y á 3 del boulevard Patricios. Base $ 500 $.

EL DOMINGO 12 de Octubre á las 4 p. m. Tiene 10 por 37 varas. Sala, 3 dormitorios y comedor, piezas todas amplias y ventiladas, bañeras en cal, con cielo rasos de yeso, etc. Además cuarto de baño, cocina, 2 patios, parrales y frutales, gas, alibis, aguas corrientes y cloacas; seguna pintado al oleo y con mamparas. Hay tranways en todas las Avenidas que la rodean. Se visita en cualquier momento. Título perfecto. Informes San Martin 361.—ROMAN BRAVO y Cia. o6

En un lindo barrio Casa para habitar o para renta. Calle Larrea (ó entre Chile-casa y Paraguay). A una cuadra y media de Santa Fé. Sobre terreno de propiedad y especial para familia. Está rodeada de tranways, adquiridas y edificios modernos. Base $ 9000. Ad-corpus.

EL DOMINGO 12 de Octubre á las 2 p. m. Mide 10 varas por 40. Solidamente edificada, tiene techos de azotea y madera dura y consta de 9 habitaciones, baño corrido y w. c., cielo rasos de yeso, pisos de pino tea, mosaico y baldosa, 3 patios, gas, cloacas y aguas corrientes. Título perfecto. Informes San Martin 361.—ROMAN BRAVO y Cia. o5

Los campos de Santa-Fé, 10.272 hectareas. Un importante establecimiento. A 12 leguas de Santa Fé. Departamento de Garay. Pueblo Santa Rosa. A 8 leguas de San José del Rincon y del Ferro-Carril, entre valiosas estancias. Con alambrados, poblaciones, galpones, corrales, montes y excelentes aguadas. Especiales para engordes, como para agricultores, reunen condiciones sobresalientes en uno y otro caso. Base $ 6.50 hectárea. Tercera parte al contado. El resto á 1 y 2 años. Interés 6 % anual.

EL MIERCOLES 22 de Octubre á las 2. En nuestra casa, 351—San Martin—361. Planos á informes. San Martin 361.—ROMAN BRAVO y Cia. s23

Preciosa casa-quinta, EN RELA 4 cuadras al S.O. de la Estacion del F. C. Buenos Aires y Rosario. Pampa 3500. Edificio nuevo, elegantísimo, estilo Renacimiento Italiano, de construccion esmerada, con los detalles de confort mas minuciosos. Base $ 20.000 1/2 al contado, 1/2 á 2 años, con garantía hipotecaria. Interés 7 % anual.

EL DOMINGO 12 de Octubre á las 4. Mide 18 por 78 varas. Edificado en el interior, con verja de material y hierro al frente, con dos terrazas, con escalinatas de marmol sobre las mismas. Se distribuye así: entrada, sala, escritorio, comedor, terraza cubierta de cristales, tres dormitorios principales, patio interior, 2 piezas en altos, baño y w. c., cocina, despensa, bodega, pieza de lavar, baño y w. c. de servicio y dependencias. Se puede visitar en todo momento. Título perfecto. Informes, San Martin 361.—ROMAN BRAVO y Cia. o6

Casa-quinta en Barracas. JUDICIAL. La magnífica finca calle Brandsen 1873, esquina vía del F. C. del Sud. Edificio de nuevo, sumamente, con gran terreno y plantaciones de mérito. Orden del Sr. Juez Dr. Quesada (Secretario Valenzuela). Juicio seguido por Dr. María Luisa Palacios de Cáceres con D. Eugenio I. Lecompte. Base 28.000 pesos.

EL DOMINGO 10 de Octubre á las 2 p. m. Terreno: 8 metros (63x11) de frente á Brandzen, 43m50 (57x50) al S.O., sobre el F. C., 51 metros (58x89) al N.E. y 42 metros (48x50) al N.O. Edificio: Lor. piso, entrada, hall, con mosaicos y vitraux, salon, comedor, terraza, 7 habitaciones, baño, y w. c., cocina, ante-cocina, patio. Piso alto: 8 piezas, baño, pieza de servicio, lavadero, filtrador, sumidero, 8 piezas. Los detalles son inferiores, con solidez y piedras artificiales visibles. Se puede visitar. Seña 5 %. Comision 2 %. Informes San Martin 361.—ROMAN BRAVO y Cia. o2

V. S. Lobato & Cia.

Judicial con retasa Campo en Santa-Fé, sistema de Santo Tomé. Departamento de la Capital, conocido por el Monte de los Padres, la tercera parte indivisa, de 2.000 hectáreas situado á 3 leguas de Santa Fé y á 30 cuadras del Pueblo Santo Tomé, que pertenece en condominio la señora Fortunata Aldao de Salat con sus hermanos la señorita Manuela y el Sr. José Aldao (hijo). Base $ 15.000.

EL LUNES 13 de Octubre á las 3 p. m., venderemos en nuestra casa, San Martin 50 (Capital Federal), por orden del señor juez de 1ª instancia Dr. Fuque Arzac, secretaria Dr. Carlos M. Fraguster, en la sucesion seguida por Don Luis Blanco contra el Sr. Agustin Salat. Informes pueden ser tomados en la señora Fortunata Aldao. Por orden del señor juez el comprador entregará el 8 % de seña y el 2 % de nuestra comision que es á su cargo. Otros informes, planos en nuestra casa, San Martin 50 (Capital Federal).—V. S. LOBATO y Cia. s29

Judicial 16.000 varas cuadradas de terreno en 27 lotes, á 18 cuadras de la Plaza de Mayo y á 1 del Parque Lezama, la quinta del Almirante Brown, lo mejor de un gran barrio central, al frente á las calles Ruiz Dias (Boliver), Martin Garcia y Azara, en el radio de las obras de salubridad, con todas las calles adoquinadas y rodeadas de tranways. En uno de los lotes entra el gran edificio que puede darse mil destinos. Tal cual está resulta ampliamente á la renta del capital que representa. Diez lotes tienen base de 4 $ los 75 decímetros cuadrados (vara cuadrada). A 6 los correspondo 5 $, 6 lotes 7.50 $, á la esquina Martin García y Azara 8 $ y al lote del edificio con 2805 varas cuadradas y frente de 23.66 metros le corresponde 9.40 $ para cuadrada. Como puede verse, no puede pretenderse mas barato en tan importante situacion. Títulos perfectos. Adoquinados pagos y veredas de piedra en todos frentes. Las escrituras matrices serán otorgadas gratis por la oficina del escribano Sr. Alfredo Pena. Los títulos pueden ser revisados antes del remate.

EL DOMINGO 19 de Octubre á las 4 p. m. Orden del Sr. Juez Dr. B. Williams, secretario Dr. Alberto Rodriguez, como pertenecientes á la sucesion de Juana White de Nowell. Los lotes miden de 20 á 25 de frente por 25 á 57 de fondo. Seña 5 %. Comision 2 % á cargo del comprador. Otros informes y planos, San Martin 50. o7

Casa de poco precio, con mucho fondo. Al E. á 20 vs. del tranvía eléctrico á la plaza de Mayo, calle Treinta y Tres 935, entre Europa y San Juan, casas del adquisidas. Base 1.700 $. Título perfecto.

EL DOMINGO 12 de Octubre, á las 4. Mide 10 vs. por 50, 2 piezas y w. c., pisos de tabla, patios de ladrillos, paredes medianeras, pozo y árboles frutales. Seña 5 %. Comision 2 %. Informes, San Martin 50.—V. S. LOBATO y Cia. o6

Quinta al Norte A plazos, nueva, bien situada. A 4 cuadras del tranvía eléctrico y a 20 metros del boulevard Caseros, entre Loyola y Castillo. Base $ 1.700 pesos y el resto á 2 años de plazo con el 8 % anual. Título perfecto.

EL DOMINGO 12 de Octubre á las 6. Mide 10 vs. por 30, 3 piezas y w. c., pisos de tabla, frente jardin con 30 de baldosas, paredes propias, pozo etc. Seña 5 %. Comision 2 %. Informes San Martin 50.—V. S. LOBATO y Cia. o5

Propiedad esquina al Sur, una cuadra al oeste del boulevard Gorny y con tranvía eléctrico al frente, calle 24 de Noviembre 1548 esquina á calle Italia, haciendo cruz con la Capilla San Miguel. Base, $ 3.000. A plazos. Título perfecto.

EL DOMINGO 12 de Octubre, á las 3 1/2. Mide 10 por 17. Edificado en regular estado, con zaguan, 3 piezas con techos de azotea, 1 pieza con techo de zinc, y sotano con depósito, 2 piezas para familia y w. c., pisos de tabla, puertas de cedro, patios, paredes medianeras, pozo y árboles frutales. Seña 5 %. Comision 2 %. Informes, San Martin 50.—V. S. LOBATO y Cia. o5

Leoni y Cia.

Casa esquina en Palermo, en el barrio mas progresista del Norte. Calle Nicaragua 800 esquina Thames, proximo al boulevard Santa Fé, con el eléctrico, á la estacion Palermo, y Exposicion Rural, el edificio se compone de un gran salon para negocio de material y una pieza de madera, piso de tosca cocreado, mide 14 varas de frente por 22 varas de fondo. Sin base.

EL DOMINGO 12 de Octubre á las 5 p. m. Seña 5 %. o6

En Belgrano Casa de 3 cuerpos, como para negocio o resistencia, se compone su edificio de una casa para renta de 12 habitaciones, otra casa esquina de salon para negocio y 4 piezas y mas casa contigua de 4 piezas, todas con cocina, w. c. y de material. Mide 20 metros de frente á la calle Olazabal 3902 y 3918, por 45 metros de frente á la calle Estomba 23, á pocas cuadras de la estacion Belgrano del F. C. Rosario. Sin base.

EL DOMINGO 12 de Octubre, á las 4. Seña 5 ojo, comision 2 ojo. Informes, San Martin 76.—Leoni y Cia o7

Magnífica esquina en Belgrano, calle Olazabal y Plaza, á 6 cuadras de la estacion de Belgrano, F. C. Rosario; mide 70 metros por cada frente, con parcelas ya listas para edificar. Venta decidida. Sin base.

EL DOMINGO 12 de Octubre, á las 4. o7

2 lotes chicos En el barrio de mas adelanto; calle Armonia 3962 entre Jujuy y Camarcas. Miden cada uno 10 varas de frente por 52 varas de fondo, entre edificios. Sin base.

EL DOMINGO 12 de Octubre, á las 4. o7

F. P. Bollini & Cia.

Semanal: En nuestra casa, **Bolivar 160.** Los lunes: caballos y guarniciones, aves, pájaros, etc. Los martes, jueves y sábados, plantas por cuanta de varios industriosos.

Plantas de adorno Procedentes de los establecimientos de los señores I. Rissotto y Cia.

EL JUEVES 13 de Octubre á las 2 p. m., remataremos un gran surtido de plantas para parques, jardines, vestíbulos, etc., y que estarán á la venta en nuestra casa, Bolivar 160. o7

Humberto I y Catamarca Dos propiedades (incluso la esquina), propias para altos, y de acuerdo con las siguientes detalles.

Humberto I 2700 esquina Catamarca, de 16 1/4 varas de frente á la primera por 11 varas de frente y fondo á la segunda, con un gran salon, cocina, baño etc.

Humberto I nº 2709, de 16 1/4 varas de frente por 11 de fondo con 3 salitas al frente, comedor, 1 dormitorio, w. c., etc. Estas propiedades tienen techos de azotea y fierro galvanizado, cielos rasos de yeso, pisos de las piezas de pino de tea y de los patios de mosaico, aguas corrientes, gas etc.

EL DOMINGO 12 de Octubre á las 3 p. m. Las remataremos con base de 5000 y 6500 $ respectivamente. Seña 8 %. Comision 2 %. Mas datos á Bolivar 160 —F. P. Bollini y Cia. o6

Gallo 1486 Judicial. A un paso de Santa Fé, un terreno con edificio, compuesto de 9x25 Pd. de frente por 21m80 de fondo y 9 on el contrafrente. Base $ 2707.50.

El DOMINGO 12 de Octubre á las 3 p. m. la remataremos Orden juez Dr. Romero (Secretario Aguirre) Testamentaria de María Arais. Seña 8 % Comision 2 % Mas datos Bolivar 160 —F. P. Bollini y Cia. o5

Esteco y Conesa. 2 lotes sobre la Avda Colegiales, á 50 metros de la estacion de esta nombre con tranvía á la plaza de Mayo y pagaderos en 24 mensualidades Base 1 $ la vara cuadrada

El DOMINGO 12 de Octubre á las 4 1/2 remataremos estos lotes de diferentes dimensiones; estando con preciosas esquinas. Escritura matriz gratis. Seña 2 mensualidades al acto y 2 el recibir el título provisorio. Comun 2 % el comprador. Planos y datos Bolivar 160.—F. P. Bollini y Cia. o5

Almirante Brown 802 á 810 esquina Alegria Nos. 380 a 388 Judicial. 2 propiedades en un solo lote. Base por las dos $ 32.000.

EL DOMINGO 12 de Octubre á las 3 1/2 p. m., remataremos estas propiedades cuyas dimensiones y edificios están distribuidos en la forma siguiente:

La esquina es un terreno de 10.625 mts. frente á Almirante Brown por 25.98 de frente y fondo á Alegria con sala, ante-sala, 4 dormitorios, comedor, baño, cocina, w. c. etc., techos agotea, cielos rasos yeso decorados, pisos pino de tea las piezas y de mosaico el vestibulo los altos; y los bajos con un salon para negocio, dormitorio, cocina w. c. carpinteria de cedro, cloacas, gas, etc.

Alegria 380, lindando con la anterior de 17.32 mts. frente por 10.825 mts. fondo con 6 piezas, 3 cocinas, w. c. etc. Orden del Juez Dr. el Sr Arana (Escritorio Arechavaleta) juicio Zelaeta. Repulto Remus J. Coronado y Dantippi. Seña 8 %. Comision 2 %. Mas datos Bolivar 160.—F. P. Bollini y Cia. o7

Guillermo Gowland & Cia.

Remate semanal Los MIERCOLES. Comestibles, bebidas, ferreteria, tienda, reperia, etc., á las 12 1/2 p. m. En nuestra casa, Bolivar 127. Se admiten dineros. perm.

Anibal F. Ortega

En Banfield Calle Veytes esquina Maza. 6 lindos lotes de tierra de 20 por 20 y 11.23 por 47, á un paso de la estación y rodeados de buenas propiedades.

EL DOMINGO 12 de Octubre, á las 3 p.m. Sin base. Seña 5 ojo, comisión 2 ojo. Datos y planos, San Martin 158 o7

Eduardo F. Heredia

En la Floresta á 4 cuadras de Rivadavia, paraje alto y bien poblado. De un lindo lote de terreno de 10 por 50 con árboles frutales y junto á un edificio, ubicado en la calle Moron entre Concordia y Oran; con frente al Sud. La venta será sin base, al mejor precio, completamente forzosa.

EL DOMINGO 12 del actual, á las 4 p. m., sobre el mismo. Seña 8 % y 2 % de comision á cargo del comprador. Título perfecto. Informes. Beltran 403 (Flores). o8

Carlos Merlini

Lima 733 En el corazon de la ciudad, espléndida ubicacion para familias, tranway á la puerta y en las angustas, adquiridas de madera, Edificio sólido y amplio, compuesto de 10 habitaciones que se descomponen en sala, antesala, 5 dormitorios, piezas de servicio, cocina, 2 w. c., aguas corrientes gas, gran galeria con piso de marmol, 2 patios esmaltados, gran fondo, con parrales, etc. Superficie 9m93 milímetros de frente por 30 metros 52 centímetros de fondo ó sean en total 301 metros 956 centímetros cuadrados. Notable lote de terreno por sus dimensiones apurente para instalar un gran establecimiento central fabrica.

EL DIA 19 del corriente mes de Octubre, á las 3 p. m., venderé en pública subasta la mencionada propiedad, con base de $ 20.000 Títulos perfectos, Seña 8 %. Comision 2 %. Por mas informes ocurrir, á mi oficina, Reconquista 36. o8

Manuel Lamas

Casa al Norte Frente á los portones de Palermo, calle Serrano Nº 2243 entre Paraguay y Charcas, barrio de gran porvenir, con doble via de tranway, 10 varas de frente por 25 de fondo, 6 amplisimas piezas, pisos pino de tea, zaguán, cancel, patios cubiertos, cocina, pozal, w. c. con inodoro, pozo semi surgente, gas, etc. Base 4500 $. Ad-Corpus. Títulos perfectos.

EL DOMINGO 12 de Octubre á las 4 p. m. remataré esta propiedad por liquidacion de negocios. Seña 8 %. Comisión 2 %.—Territorio San Martin 76. o9

Rodolfo Collet

Los campos de porvenir, con base de las cedulas, 4 leguas de riquisimos campos divididos en 4 lotes, habiendo 3 leguas arrendadas con contrato; á solo 2 leguas de la Estacion Nueco y 4 leguas del pueblo de Toay, Seccion 9ª, Lotes 3, Lote 7, lindando con las colonias de los Señores Matias R. Sturlas y Avelino Roca. Base $ 3.40 y 3.60 % la hectárea que reconocen en cédulas terie 1ª.

EL SABADO 8 de Noviembre á las 2 p. m., remataré en mi escritorio, San Martin 142. Informes y planos: San Martin 142.—Rodolfo Collet. vS.Nov

A un paso del Boulevard Santa Fé y con frente á la Plaza Güemes. Precioso terreno, con tranway á la puerta. De especiales dimensiones para la edificacion moderna, con adoquinado y vereda pago, calle Medrano entre las de Marcelia y Charcas. Barrio de familias. Base $ 8 vara cuadrada.

EL DOMINGO 12 de Octubre, á las 2 p. m., remataré con orden terminante de liquidar este lindo terreno que mide 9.31 varas de frente por 35 de fondo, con una superficie de 346.40 vs. cuadradas. Títulos perfectos. Seña 8 % y 2 % de comision. Informes, San Martin 142.—Rodolfo Collet. o9

Juan P. Sanchez

En Palermo Proximo á la estacion del Pacífico. Lindo lote de terreno, calle Guerrito entre Godoy Cruz y Paraje Guerrito. Mide 9 varas por 34. Lindando con la esquina. Todo edificando. Base de liquidacion forzosa $ 1.50 vara cuadrada. Títulos perfectos. Seña 8 %. Comision 2 %

EL DOMINGO 12 de Octubre á las 3 1/2 p. m. Informes Florida 230. o6

Antonino Arce

De la hermosa propiedad ubicada á 4 cuadras de Entre Rios y 20 v. de Garay con 5000 $ en cédulas papel y 3000 $ de base para la venta, mide 10x40, 7 amplias habitaciones con sala, frente imitacion piedra, pintado al fresco por dentro, cielo rasos pintados al oleo y decorados, piso pino tea patios de mosaicos, puerta cancel, puertas de cedro, en la mejor del barrio, construccion de primer orden, calle Serrodi 1539.

EL DOMINGO 12 de Octubre á las 4. Seña 1000. Datos, Pasco 1484.

Rodolfo Puig Lomez

A 4 años, en Floresta tres hermosas casas, San Nicolás 435 y Campana 343, pueden adquirirse con solo 1000 $ al contado y el resto á 4 años de plazo. La esquina de Especial uso y Depósito con 500 $ y el resto á 9 meses sin interés. Utilísimas centrales. Despues detalles. Se rematarán.

EL DOMINGO 12 de Octubre á las 2, 3 1/2 y 4. Pueden visitarse. Mas datos, Union 2452 Flores, ó Avenida de Mayo 880. s10

Risso-Patron & Cia.

Méjico 2042 entre Sarandí y Rincon, buena casa-habitacion. Lindo barrio de familias sobre 2 de las avenidas mas importantes como son Belgrano y Entre Rios. Edificio solido de 9 habitaciones incluso sala y comedor, cuarto de baño, cocina, w. c., cloacas, gas, aguas corrientes árboles frutales al fondo, techos de azotea sobre tirantes de maderas duras, mármoles, cielos rasos de yeso y demás pormenores, mide 8.24 vs por 70 de fondo, ad-corpus. Base $ 9000 para liquidar. Otros datos Bmé. Mitre 463.

EL DOMINGO 12 de Octubre á las 4. o5

En 50 mensualidades 20 terrenos en la mejor manzana de Caseros, con frente á las Avenidas San Pedrito y Directorio, y Calles Quirno, Municipio y Silveira sobre el tranvia eléctrico de la capital, á 2 cuadras de Rivadavia y á un paso de la Plaza, Iglesia y Estación del F. C. Espléndida ubicación. Entran varias aquilinas y lotes de todas dimensiones al alcance de todo el mundo. Base 4, 5 y 7 pesos mensuales por lote. En 50 mensualidades con orden expresa de vender por un centavo mas con escrituras matrices gratis definitivas en seguida; Doscuento de 15 % al que pague al contado. Seña 2 mensualidades con mas el 2 % de nuestra comisión. Pidan planos á nuestro escritorio B. Mitre 463 ó San Pedrito y Directorio (almacén).

EL DOMINGO 12 de Octubre á las 4 p. m. o5

2 casas en Palermo Calle Paraguay 4725 y 4711 esquina Darreguelra, sobre el adoquinado, á una cuadra de Charcas, con el tranway Gran Nacional de 20 centavos al pasaje y un paso de la estacion F. C. O. Edificio de «La Inmobiliaria». Portones de Palermo, tranway y electrico, etc. Cada casa comprende 2 amplias habitaciones, cocina, w. c., pileta, mosaicos, pozo semi-surgente, cielos rasos de yeso, revistas con cañerias y llaves en mano. Ofrecen 40 $ de alquiler por cada una. Venta ad-corpus. Base $ 2.500 y 2.900 para dividir en condominio. Mas datos B. Mitre 463. EL DOMINGO 12 de Octubre á las 2. o5

A plazos Río el Caballito, ACOYTE 50 y 60—Magnificos manzanas á 50 mts. al Norte de la Avenida Rivadavia con el tranway eléctrico ya funcionando, jardin al frente y el edificio principal compuesto gran sala y auto sala y gran comedor, 8 habitaciones y vestibulo cerrado, perfectamente empapelados y decorado, y otro departamento, tiene 4 piezas bien empapeladas y 3 piezas altas, cuarto de baño, cocina, 2 w. c. con servicio de agua, ademas gran despensa, cochera, caballeriza, deposito de forrages, gallinero, pajarero, piezas de herramientas, 2 pozos y molino con grandes tanques y canerias en toda la casa un el jardin y en la quinta, alibe con deposito y canerias para los lavatorios, árboles frutales, gran parral y demas pormenores que es necesario visitar. La superficie se compone de 21 vs. de frente por 70 de fondo con un gran martillo á su favor de 30 vs por 23, en el resto total 2.010 mts. Base de venta $ 12.000. con facilidades para el pago. Casa sola desocupada y puede visitarse de 8 mn á 6 pm. Mas datos, B. Mitre 463.

EL DOMINGO 12 de Octubre á las 3 1/2. o5

Venezuela 2142 Buena propiedad entre las avenidas E. Ríos y Belgrano. Dos salones, buenos adoquinados y con techo á la mano. Base 550 $. Renta $ 116 mensuales. Mide 10x41.75 de fondo, el edificio comprende 7 habitaciones incluso sala y comedor, una pieza de altos, cuarto de baño con w. c., alibe, cloacas, gas, aguas corrientes cielos rasos de yeso, mamparas con puerta cancel, celosias, techos de azotea, etc. Vistese. Otros datos B. Mitre 463.

EL DOMINGO 12 de Octubre á las 3. o5

Propiedad SOBRE EL TRAMWAY ELECtrico Bien edificada Calle Europa 3317 al 23 entre Castro Barros y Yapeyú, frente adoquinado, en un barrio todo poblado, con comunicacion rápida á Boca, Barracas, Plaza de Mayo, Flores, Mataderos, etc. Mide 12x23. El fondo en cada 4 piezas, cocina, w. c., gas, pozo, aguantes de madera de construccion, 4 de ellas con puerta cancel, empapeladas, cielos rasos, ventanas con rejas. Base 2600 $ para vender. Visitar en Otros datos, Bmé. Mitre 463.

EL DOMINGO 12 de Octubre á las 2. o5

Preciosa casa de familia calle Barroguelra 2190, entre Soler y Guatemala, en Palermo. Sobre el tranvia de 10 centavos el pasaje. Avenida Santa Fé con el tranvia eléctrico de 5m y vuelta. Edificio bien conchiado, jardin al frente, 2 habitaciones, baño, cocina, w. c., mosaicos, mármoles, cielos rasos de yeso, piso de pino de thea, pozo y demás detalles de una bonita distribucion. Venta adcorpus. Base 10300 $. Visitese. Otros datos, B. Mitre 463 — DOMINGO 12 de Octubre, á las 2. o5

Lindo chalet en Flores Con cuatro Naciones y 4 plazos. Calle Emonada 43, entre Union y Rivadavia, esta con tranway á un paso de la estacion del F. C. y 1 del eléctrico de la calle Provincias Unidas. Base 8.500 cédulas H. N. El edificio alto y bajo comprende este piso: vestibulo, 2 piezas, cocina, w. c. y la planta alta: 5 habitaciones, vestibulo, alglbe, pozo semisurgente, con cañerias y gas, jardin con plantas de adorno, árboles frutales y corredor de tejidos, terreno 21 vs. por 40. El comprador se hará cargo si lo desea de la hipoteca al tipo actual y el resto 1/2 escriturar y el resto á 1 año de plazo con interés del 8 % anual. Otros datos á Bartolomé Mitre 463.

EL DOMINGO 12 de Octubre á las 5. o5

Piedras esquina Venezuela 5 propiedades en un grupo con alfrmados de madera y asfalto trinidad. No hay nada mejor ubicado. Renta $ 715 mensuales en total, con alquileres rebajados. Mide 23,50 vs. por 30. Venta ad-corpus. Base $ 48.000. Distribucion:

Venezuela 763—Casa baja, 6 piezas incluso una de altos, cuarto de baño, cocina, etc. Renta $ 115.

Venezuela 780—De altos, 5 habitaciones con una de servicio, vestibulo y demás comodidades de la anterior, alquiler 120 pesos.

Venezuela 799, esquina Piedras—Gran salon, una pieza, 2 patios, cocina, etc. Produce 100 $, con contrato que vence en Octubre de 1906.

Piedras 490—De altos, esquina amplia y ventilada, de 10 piezas, una de madera, vestibulo y demas comodidades. Da 170 $.

Piedras 482 y 68—Dos negocios al frente con sus vidrieras, 4 piezas, 2 patios, siendo el primero techado de vidrios, etc., alquiler 120 $. Buen edificio solido, en perfecto estado con sus cielos rasos de yeso, buenos pisos de table, empapelados, mármoles, mosaicos, obras de salubridad y demás detalles. Llamamos la atencion sobre ésta venta, por division de un condominio urgente. Capitalistas jamás se les presentará mejor coleccion, hoy que los Bancos no pagan interés á los depositos. Visitenlas. Otros datos, B. Mitre 463.

EL MIERCOLES 15 de Octubre, á las 4. o5

Propiedad SOBRE EL TRAMWAY ELECtrico Bien edificada Calle Europa 3317 al 23 entre Castro Barros y Yapeyú, frente adoquinado, en un barrio todo poblado, con comunicacion rápida á Boca, Barracas, Plaza de Mayo, Flores, Mataderos, etc. Mide 12x23. El fondo en cada 4 piezas, cocina, w. c., gas, pozo, aguantes de madera de construccion, techos de azotea, puerta cancel, empapelados, cielos rasos, ventanas con rejas. Base 2600 $ para vender. Visitar en Otros datos, Bmé. Mitre 463.

EL DOMINGO 12 de Octubre á las 2. o5

Preciosa casa de familia calle Barroguelra 2190, entre Soler y Guatemala, en Palermo. Sobre el tranvia de 10 centavos el pasaje. Avenida Santa Fé con el tranvia eléctrico de 5m y vuelta. Edificio bien conchiado, jardin al frente, 2 habitaciones, baño, cocina, w. c., mosaicos, mármoles, cielos rasos de yeso, piso de pino de thea, pozo y demás detalles de una bonita distribucion. Venta adcorpus. Base 10300 $. Visitese. Otros datos, B. Mitre 463 — DOMINGO 12 de Octubre, á las 2. o5

Lindo chalet en Flores Con cuatro Naciones y 4 plazos. Calle Emonada 43, entre Union y Rivadavia, esta con tranway y á un paso de la estacion del F. C. y 1 del eléctrico de la calle Provincias Unidas. Base 8.500 cédulas H. N. El edificio alto y bajo comprende este piso: vestibulo, 2 piezas, cocina, w. c. y la planta alta: 5 habitaciones, vestibulo, alglbe, pozo semisurgente, con cañerias y gas, jardin con plantas de adorno, árboles frutales y corredor de tejidos, terreno 21 vs. por 40. El comprador se hará cargo si lo desea de la hipoteca al tipo actual y el resto 1/2 escriturar y el resto á 1 año de plazo con interés del 8 % anual. Otros datos á Bartolomé Mitre 463.

EL DOMINGO 12 de Octubre á las 5. o5

Piedras esquina Venezuela 5 propiedades en un grupo con alfrmados de madera y asfalto trinidad. No hay nada mejor ubicado. Renta $ 715 mensuales en total, con alquileres rebajados. Mide 23,50 vs. por 30. Venta ad-corpus. Base $ 48.000. Distribucion:

Venezuela 763—Casa baja, 6 piezas incluso una de altos, cuarto de baño, cocina, etc. Renta $ 115.

Venezuela 780—De altos, 5 habitaciones con una de servicio, vestibulo y demás comodidades de la anterior, alquiler 120 pesos.

Venezuela 799, esquina Piedras—Gran salon, una pieza, 2 patios, cocina, etc. Produce 100 $, con contrato que vence en Octubre de 1906.

Piedras 490—De altos, esquina amplia y ventilada, de 10 piezas, una de madera, vestibulo y demas comodidades. Da 170 $.

Piedras 482 y 68—Dos negocios al frente con sus vidrieras, 4 piezas, 2 patios, siendo el primero techado de vidrios, etc., alquiler 120 $. Buen edificio solido, en perfecto estado con sus cielos rasos de yeso, buenos pisos de table, empapelados, mármoles, mosaicos, obras de salubridad y demás detalles. Llamamos la atencion sobre ésta venta, por division de un condominio urgente. Capitalistas jamás se les presentará mejor coleccion, hoy que los Bancos no pagan interés á los depositos. Visitenlas. Otros datos, B. Mitre 463.

EL MIERCOLES 15 de Octubre, á las 4. o5

A plazos En la Boca, calle GARIBALDI 1928 entre Sarmiento y California, propiedad de buena renta y buen situada, frente al colegio del Estado y 2 cuadras del puerto; mide 12.40 vs. por 41 vs. de fondo y 9.53 vs en el centro-frente. Edificio de 8 piezas, cocina, pileta, w. c., cloaca, agua corriente, adoquinado, tranway al frente y demas detalles. Base $ 4.500, renta $ 100; 1/2 al escriturar y el resto á 1 y 2 años de plazo. Otros datos, Bartolomé Mitre 463.

EL DOMINGO 12 de Octubre á las 5 p. m. o6

Libertad entre Juncal y Avenida Alvear, Bailo los Nos. 1370 al 78 7 valiosos terrenos. Posicion preciosa, en el centro de los suntuosos pal

A. CABEZAS

SASTRERIA

ROPA SOBRE MEDIDA.

CUYO 546

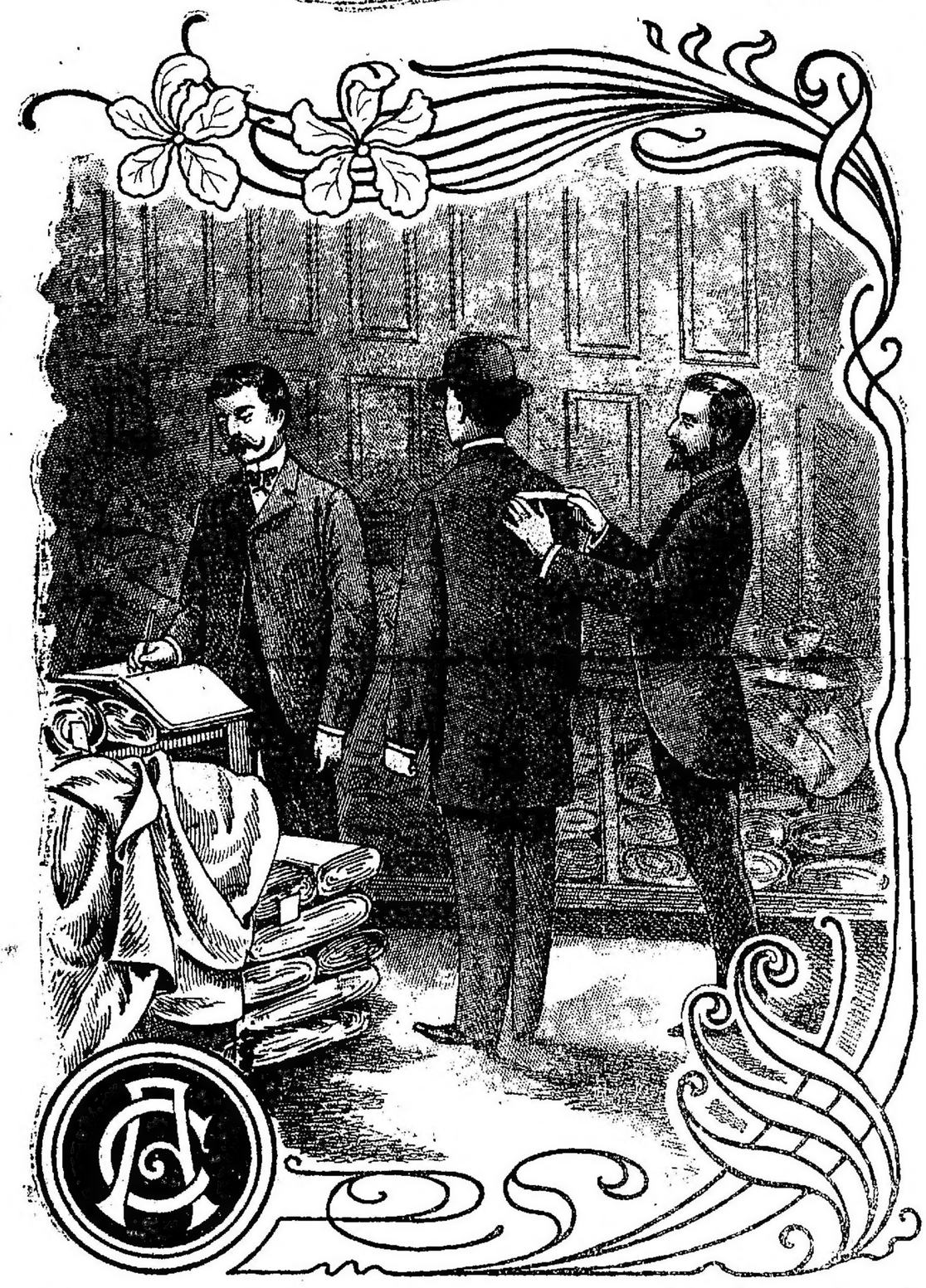

Entre Florida y San Martín

Unión Telef. 2112 (Avenida) **BUENOS AIRES** *Cooperativa Telefónica 717*

LA CASA MAS IMPORTANTE DE SUD-AMERICA

EN ROPA HECHA Y SOBRE MEDIDA, CALZADO Y SOMBREROS

PARA HOMBRES, JÓVENES, SEÑORAS, NIÑOS Y NIÑAS

La que confecciona mejor y vende más barato en todo el mundo

¡Llamamos la atención del público!

ES LA ÉPOCA

de hacer la ropa "Sobre Medida"

SECCIÓN SASTRERÍA

PARA HACER ROPA SOBRE MEDIDA, esta casa es superior--por lo menos CINCUENTA veces--á todas las sastrerías de la República y cien veces á todas las casas similares á ella;

por su stock extraordinario de géneros comprados en condiciones especiales;

por tener los mejores cortadores que vienen al país y en gran número;

por su admirable organización y baratísima administración;

por su cálculo moderado en las ganancias;

porque no concede créditos y, por lo tanto, no carga en sus precios las pérdidas;

por la extraordinaria práctica que adquieren sus cortadores al trabajar cada uno diez veces más que en cualquiera otra parte;

Todas las novedades, todos los géneros de gusto y prácticos

TODOS LOS ELEMENTOS NECESARIOS PARA VESTIRSE "DE MEDIDA"

Los famosos géneros "Victoria" **ULTIMA MODA** *Único surtido en Buenos Aires*

PARA HOMBRES

TRAJES DE SACO á $ 35, 39, 40, 45, 48, 50, 55, 60, 65 y	$	70
TRAJES DE JACQUET á $ 55, 60, 65, 70, 75 y	»	80
TRAJES DE LEVITA á $ 90 y	»	115
TRAJES DE SMOCKING á $ 80, 90 y	»	100
TRAJES DE FRAC á $ 80, 90, 100 y	»	120
PANTALONES á 12, 14, 15, 18 y	»	20
CHALECOS de hilo, hilo y seda, lana y seda y seda pura á $ 10, 12, 14, 18, 20 y	»	22

ROPA DE HILO y ALPACA. Precios módicos según clase.

PARA JÓVENES y NIÑOS

Precios en proporción de tamaño y clase.

Se toman medidas y se prueba la ropa á domicilio ó en los colegios.

Justamente famosa esta casa en **ROPA HECHA y SOBRE MEDIDA,** en **CALZADO** y en **SOMBREROS,** para hombres, jóvenes, señoras, niños y niñas.

El surtido presentado este verano supera tan grandemente á los anteriores, que es verdaderamente asombroso y extraordinario, y tenemos la seguridad que nadie de gusto podrá vestirse sin antes acudir á nuestra casa.

Las personas del interior y del extranjero pidan catálogos, instrucciones para tomar medidas y efectuar el pago, muestras, etc., para poder comprar por carta.
Todos los datos los recibirán gratis y franco de porte.

NOTA buena para los niños: Teniendo ya una gran parte de los juguetes con que esta casa acostumbra obsequiar á los niños en Navidad y Año Nuevo,

Y siendo cuatro veces mayor la cantidad comprada este año para tal objeto, **obsequiamos desde ya con** todos juguetes á todo comprador de cualquier artículo de la casa, por insignificante que sea la compra.

OTRA: Esta casa se abre á las 7 a. m. y cierra á las 9 p. m. Los domingos y días festivos abre á las 7 a. m. y cierra á las 4 p. m.